34

ஸ்ரீ:

ஸ்ரீமத் விகநஸமஹா குரவே நம:

ஸ்ரீ வைகாநஸ இளைஞர் நற்பணி சங்கம்

இரண்டாம் ஆண்டு விழா மலர் - 1995

SOUVENIR

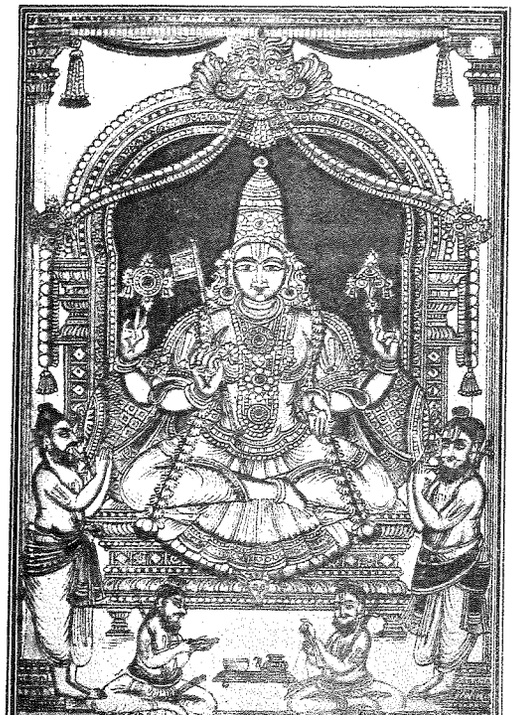

ஸ்ரீ விகநோ முனீந்த்ர:

SRI VAIKHANASA YOUTH WELFARE ASSOCIATION

ஸ்ரீ வைகாநஸ இளைஞர் நற்பணி சங்கம் (Regd),
24, எல்லையம்மன் கோவில் தெரு,
மேற்கு மாம்பலம்,
சென்னை - 600 033.

24, ELLAIYAMMAN KOIL STREET
WEST MAMBALAM
CHENNA - 33

With Best Compliments from

PROUDLY
PRESENTS

Nathella Anjaneyulu Chetty & Sons

Mylapore,
Madras - 600 004.
Phone : 4940198/4942583

JEWELLERY SCHEME

SCHEME - I

Rs.1,000 × 25 Months	-	Rs.25,000
Bonus	-	Rs. 5,000
		Rs.30,000

NO MAKING CHARGES
NO SALES TAX

SCHEME - II

Rs.500 × 25 Months	-	Rs.12,500
Bonus	-	Rs. 2,500
		Rs.15,000

NO MAKING CHARGES
NO SALES TAX

NAC bears Sales Tax

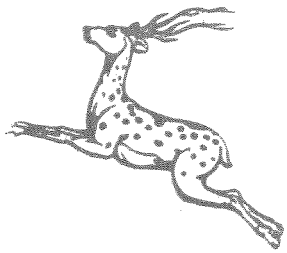

ஸ்ரீ :

ஸ்ரீமத் விகநஸமஹா குரவே நம :

ஸ்ரீவைகாநஸ இளைஞர் நற்பணி சங்கம்
இரண்டாம் ஆண்டு விழா மலர் - 1995

ஸ்ரீவைகாநஸ இளைஞர் நற்பணி சங்கம் (Regd.)
24, எல்லையம்மன் கோவில் தெரு,
மேற்கு மாம்பலம்,
சென்னை-600 033.

ஸ்ரீ

ஸ்ரீமத் விகநஸ மஹாகுரவே நம:

ப்ரார்த்தனா

வந்தே ஸ்ரீநயநோத்பலஸ்ய சசினம் சேஷாசலாதீச்வரம்
ப்ரஹ்மாத்யர்ச்சித பாதபத்மயுகலம் லோகைக நேத்ரோத்ஸவம்!
வாஸிஷ்டை: ஸநகாதிபிர்முனிகனை : ஸம்ஸ்தூயமானம் ஸதா
பக்தானாமகிலார்த்த தாயினமஹம் ஸ்ரீவேங்கடேசம் குரும்!!

ஸ்ரீவைகாநஸ பகவச்சாஸ்த்ர வித்வான்களுக்கு விக்ஞாபனம்

நமது ஸ்ரீவைகாநஸ இளைஞர் நற்பணி சங்கத்தின் குறிக்கோள்களின்படி பகவத் சாஸ்த்ர புஸ்தகங்களை பதிப்பித்து இலவசமாக வெளியிடுவது, வேத சாஸ்த்ர புஸ்தகங்களை கொண்டு நூல் நிலையம் அமைத்தல், இலவச இரத்ததான முகாம்-மருத்துவ உதவிமுகாம் நடத்துதல் ஆகியவை மிகவும் சிறப்பாகவும், விமரிசையாகவும் ஸ்ரீமத் விகநஸாசார்யரின் அனுக்ரஹத்தால் நடந்து கொண்டுள்ளது. இந்த இளைஞர் நற்பணி சங்கம் ஆரம்பித்து இரண்டு ஆண்டுகள் முடிவடைகிறபடியால் கடந்த ஒரு வருடத்தில் செய்த நற்பணிகளை புகைப்படம் மூலம் இந்த ஆண்டுவிழா மலரில் அச்சிட்டு ப்ரசுரித்து ஸ்ரீவிகநஸாசார்யரின் பாதகமலங்களில் ஸமர்ப்பிக்கிறோம்.

இந்த மலருக்கு விளம்பரம் கொடுத்து உதவிய அனைத்து மஹனீயர்களுக்கும், அவ்வப்போது பற்பல சந்தேகங்களை நிவ்ருத்தி செய்து எங்களுக்கு உதவிய ஸ்ரீ வைகாநஸகுல ஸ்வாமிகளுக்கும் சங்கத்தின் மூலம் ஹ்ருதயபூர்வமான நன்றியை தெரிவித்துக் கொள்கிறோம்.

இந்த ஆண்டுவிழா மலரை அனைவரும் ஆதரித்து இதன் தொடர்ச்சியான புஸ்தகங்களை வெளியிட நிதிஉதவி செய்து மேன்மேலும் இலவச க்ரந்தங்களை ப்ரசுரிக்க இந்த சங்கத்தை உத்ஸாஹப்படுத்தும்படி அசேஷ ஸ்ரீவைகாநஸகுல ச்ரேஷ்டர்களையும் ப்ரார்த்திக்கிறோம்.

சென்னை - 33

இங்ஙனம்
ஸ்ரீவைகாநஸ இளைஞர் நற்பணி சங்கம்

ஸ்ரீ:

ஸ்ரீமத் வீகநஸ குரவே நம :

ஸ்ரீவைகாநஸ இளைஞர் நற்பணி சங்கம்

24, எல்லையம்மன்கோயில் தெரு, மேற்கு மாம்பலம், சென்னை - 33

கௌரவத் தலைவர் : ப்ரதிஷ்டாரத்னாகரம் ஸ்ரீ உ.வே.ப.அ. ராகவபட்டாச்சாரியார் (தரமணி)
தலைமை ஆலோசகர் : ஸ்ரீ உ.வே. சுதர்ஸன ஸ்ரீS. சந்தானபட்டாச்சாரியார் (பட்டணம் கோவில்)

ஆலோசகர்கள் :

	ஸ்ரீ. உ.வே. S. வெங்கடக்ருஷ்ண பட்டாச்சாரியார்	(திருவல்லிக்கேணி)
	ஸ்ரீ. உ.வே. N.A. ரங்கஸ்வாமி பட்டாச்சாரியார்	(திருவல்லிக்கேணி)
	ஸ்ரீ. உ.வே. S. ஸ்ரீநிவாஸ பட்டாச்சாரியார் (JAS)	(திருவான்மியூர்)
	ஸ்ரீ. உ.வே. S.V. கோபாலக்ருஷ்ண பட்டாச்சாரியார்	(சிங்கப்பெருமாள் கோவில்)
தலைவர்	: ஸ்ரீD. கோபால பட்டாச்சாரியார்	(முத்தியால் பேட்டை)
உப தலைவர்கள்	: ஸ்ரீ P.V. அனந்தக்ருஷ்ண பட்டாச்சாரியார்	(பைராகிமடம்)
	ஸ்ரீ. V. குருவாயூரப்ப பட்டாச்சாரியார்	(மயிலாப்பூர்)
காரியதரிசி	: ஸ்ரீ. N.S. பார்த்தசாரதி பட்டாச்சாரியார்	(திருவல்லிக்கேணி)
பொருளாளர்	: ஸ்ரீD. மோகன் பட்டாச்சாரியார்	(மேற்கு மாம்பலம்)
மேலாளர்	: ஸ்ரீD. முரளி பட்டாச்சாரியார்	(மேற்கு மாம்பலம்)

நிர்வாக அங்கத்தினர்கள் 1994-95

ஸ்ரீ. T.V. பாஸ்கர பட்டாச்சாரியார்	(பைராகிமடம்)
ஸ்ரீ. V. பார்த்தசாரதி பட்டாச்சாரியார்	(பெரியமுறை - திருவல்லிக்கேணி)
ஸ்ரீ. N.R. வாஸுதேவ பட்டாச்சாரியார்	(திருவல்லிக்கேணி)
ஸ்ரீ. S. முத்து க்ருஷ்ண பட்டாச்சாரியார்	(சங்கேந்தி)
ஸ்ரீ. S. ஸ்ரீநிவாஸ பட்டாச்சாரியார்	(பட்டணம் கோவில்)
ஸ்ரீ. K.M. சௌந்தரராஜ பட்டாச்சாரியார்	(கடுக்கலூர்)
ஸ்ரீ. R. பார்த்தசாரதி பட்டாச்சாரியார்	(தரமணி)
ஸ்ரீ. P.K. வரதபட்டாச்சாரியார்	(புதுவயல்)
ஸ்ரீ. R.V. ஸ்ரீநிவாஸ பட்டாச்சாரியார்	(சூளைமேடு)
ஸ்ரீ. V. கோவிந்தராஜ பட்டாச்சாரியார்	(சைதாப்பேட்டை)

ஸ்ரீவைகாநஸ சாஸ்த்ர க்ரந்த ஆராய்ச்சிக் குழு

வித்வான் ஸ்ரீ. அ. ராமகிருஷ்ண பட்டாச்சாரியார்,	(காலடிப்பேட்டை)
ஸ்ரீ. S. சுதர்ஸன பட்டாச்சாரியார்	(தஞ்சை சரஸ்வதிமகால் நூலகம்)
ஸ்ரீ. Dr.S. சுந்தரவரத பட்டாச்சாரியார்	(திருநாவலூர்)
ஸ்ரீ. P.K. ஸந்தான பட்டாச்சாரியார்	(புதுவாயல்)

ஆண்டுவிழா மலர் கமிட்டி

ஸ்ரீ. P.V. அனந்தக்ருஷ்ண பட்டாச்சாரியார்	(பைராகிமடம்)
ஸ்ரீ. S. முத்து க்ருஷ்ண பட்டாச்சாரியார்	(சங்கேந்தி)
ஸ்ரீ. N.S. பார்த்தசாரதி பட்டாச்சாரியார்	(திருவல்லிக்கேணி)
ஸ்ரீ. D. மோகன் பட்டாச்சாரியார்	(மேற்கு மாம்பலம்)
ஸ்ரீ. T.V. பாஸ்கர பட்டாச்சாரியார்	(பைராகி மடம்)

ஸ்ரீ :

ஸ்ரீ விகநஸ மஹா குரவே நம :

ஸ்ரீ விகநஸ ஸ்தோத்ர பாட:

ஸ்ரீ விகநஸாஷ்டா விம்சதி நாம ரத்நாவளி :

சிரௌதஸ்மார்த்தாதிகம் கர்ம நிகிலம் யேநஸம்ஸ்ரிதம்।
தஸ்மை ஸமஸ்தவேதார்த்தவிதே விகநஸே நம :।।

சருதி ஸ்ம்ருதி நதீபூர்ணம் சாஸ்த்ரகல்லோல ஸங்குலம்।
விஷ்ணு பக்த்யுதகம் சுத்தம் வந்தே ஸ்ரீ விகநோர்ணவம்।।

ஸ்ரீமத்யாதிம பூருஷே ருஷிகணாநேவம் ப்ருவாணே புதாந்
பூலோகே அவதாரம்யஹந்து பவதாமேகோஸ்து மத்பூஜக :।
வ்யாஸே ச்வாஸபரே சுகே பகமதௌள போதாயநே தாவதி
ப்ராஹாஹம் விகநோ முனி: ப்ரதிதினம் ஸாஹஸ்ர மாகஸ்ஸஹே।।

நாராயணம் ஸகமலம் ஸகலாமரேந்த்ரம் வைகாநஸம் மம
குரும் நிகமாகமேந்த்ரம்। ப்ருக்வத்ரி காஸ்யப மரீசிமுகாந்
முனீந்த்ராந் ஸர்வாநஹங்குலகுரூந் ப்ரணமரமி மூர்த்நா।।

வஸந்தயாஜிப்ரமுகா: ப்ரஸித்தா: வைகாநஸா யே ச
மஹாநுபாவா:। தேஷாமஹம் பாஷ்யக்ருதாம் குரூணாம்
பாதாரவிந்தம் ப்ரணமாமி மூர்த்நா।।

யேஷாமாத்யம் வைஷ்ணவம் ஸ்ருஷ்டிராத்யா சாகாப்யாத்யா
ஸம்த்ரமாத்யம் ஜகத்யாம்।தேஷாம் விப்ரச்ரேஷ்டவைகா-
நஸாநாம் பாதாம்போஜம் பாவயாம்யந்தரங்கே।।

பக்தாங்க்ரிரேணு: ப்ரதமோ குரூணாந்த தாதயோ யே
விகநோ மதஸ்தா:। தேஷாம்குரூணாம் சரணாரவிந்த
தீர்த்தேநஸிஞ்சாமி சிரோ மதீயம்।।

யத்ஸூத்ரம் சருதிஸங்கதுக்த ஜலதேரப்யுத்குதம் ப்ரஹ்மணா
லோகாநாமுபகாரகம் விகநஸா தத்தைத்தீரியாம்ருதம்।

ஸ்ரீமச்சராமணகாபிதா முனிவரைர் மந்வாதிபிர்வேதிதம்
விஷ்ணுப்ரீதிகரா விபாந்தி நிதராம்தே விப்ரநாராயணா;।।

விப்ரநாராயணாஸ்ஸந்தஸ்ஸமூர்த்தாத்வரகோவிதா :।।
வைகாநஸா ப்ரஹ்மவிதோ யோகஜ்ஞா வைஷ்ணவோத்தமா:।।

விஷ்ணுப்ரியா விஷ்ணுபாதாச்சாந்தாச் சராமணகாச்ரயா:।
பாரமாத்மிக மந்த்ரக்ஞா: ஸௌம்யாஸ் ஸௌம்ய மதாநுகா:।।

விசுத்தா வைதிகாசாரா ஆலய-ர்ச்சந பரகிந:। த்ரயீ
நிஷ்டாச்ச ஆத்ரேயா: காச்யபா பார்க்கவாஸ் ததா।।

மரீசி மதகா மாந்யா அநபாயிகணா:ப்ரியா। ப்ருக்வாத்ருதா
லோகபயபாபக்நா: புஷ்டிதரயிந:।।

இமாம் வைகாநஸாநாந்து நாமரத்நாவளிம் பரம்। ய:
படேதநிசம் பக்த்யா ஸர்வபாபை: ப்ரமுச்யதே।।

ஆசார்ய ஸ்தோத்ர பாட:

அத: பரம் ப்ரவக்ஷ்யாமி ஆசார்யஸ்ய மஹாத்மந:।
வைகாநஸஸ்ய தேவர்ஷே: ஸ்தோத்ரபாடமிதம் பரம்।।

ய:படேச்ச்ருணுயாந்நித்யம் வைகாநஸ குலோத்பவ:।।
இஹலோகே ஸுகம் புங்க்த்வா ஸ யாதி பரமாங்கதிம்।।

ஓம் தேவராஜதயாபாத்ரம் தீபக்த்யாதிகுணார்ணவம்।
ப்ருக்வாதிமுனிபிர்மான்யம் வந்தே ஸ்ரீவிகநோமுனிம்।।

ஸ்ரீலக்ஷ்மீவல்லபாரம்பாம் விகநோ முனிமத்யமாம்।
அஸ்மதாசார்ய பர்யந்தாம் வந்தே குருபரம்பராம்।।

வந்தே விகநஸம் ஸாக்ஷாத்த்யாத்ருமூர்த்திம் ருஷிம் பரம்।
ப்ருக்வாதி முனிஸ்ரஷ்டாரம் ஸுத்ரரத்ந ப்ரவர்த்தகம்।।

நாராயண: பிதா யஸ்ய மாதா சாபி ஹரிப்ரியா।
ப்ருக்வாதிமுனய: புத்ராஸ்தஸ்மை விகநஸே நம:।।

அகண்டமண்டலாகாரம் வ்யாப்தம் யேந சராசரம்।
தத்பதம் தர்சிதம் யேந தஸ்மை ஸ்ரீ குரவே நம:।।

ச்ரௌதஸ்மார்த்தாதிகம் கர்ம நிகிலம் யேந ஸுத்ரிதம்।
தஸ்மை ஸமஸ்த வேதார்த்தவிதே விகநஸே நம:।।

ச்ருதிஸ்ம்ருதிநதீ பூர்ணம் சாஸ்த்ரகல்லோல ஸங்குலம்।
விஷ்ணுபக்த்யுதகம் சுத்தம் வந்தே ஸ்ரீவிகநோர்ணவம்।।

நாராயணஸ்ய யஸ்யாத்மா விகநா இதி வர்த்ததே।
வேதவேதாங்கதத்வக்ஞம் தம் வந்தே விகநோ முனிம்।।

ச்ராவணே மாஸி ஸம்பூதம் ச்ரவணே சுக்லபக்ஷகே।
பத்மநாப மநோஜாதம் விஷ்ணுபூஜா விசாரதம்।।

குசாஸநே ஸமாஸீநம் ஊர்த்வபுண்ட்ர பவித்ரகம்।
கிரீட ஹாராபரண குண்டலாங்கத பூஷிதம்।।

சிகாயக்ஞோபவீதாப்யாம் த்ரிதண்டேன விராஜிதம்।
வரதாபயஹஸ்தஞ்ச சங்கசக்ரதரம் ப்ரபும்।।

பத்மஞ்ச தக்ஷிணே ஹஸ்தே தாரிணம் பீதவாஸஸம்।
கமண்டலுகடாப்யாம் வை ப்ரம்ஹர்ஷி கணஸேவிதம்।।

துளஸீபத்மமாலாபிஸ் தபஸா ச ஸுசோபிதம்।
பாரமார்த்மிகமந்த்ரக்ஞம் விகநோமுனிமாச்ரயே।।

சங்காரிம் வர்தாபயோத்த்ருத சதுர்பாஹும் ரமாநந்தனம்
ஹஸ்தாப்ஜம்
ஹரிமானஸோத்பவமஹம் பத்மோத்பவஸ்யாக்ரஜம்।
உத்யத்தண்ட கமண்டலாதிபரிதம் கர்பஸ்த சக்ராங்கநம்
வந்தே ஸ்ருக்கரிணாஜிநம் விகநஸம் யோகப்ரபா வல்லபம்।।

ஹேமாச்சாதம் ஸ்படிகஸத்ருசம் வித்யுதூத்பந்நபாஸம்
வித்யாநாதம் குசபரிலஸத் கேதநம் தண்டபாணிம்।

வேதாராவம் ருருமயமஹா வாஹநந்தோச் சதுஷ்கம்
விம்பீஜந்தம் விகநஸமஹம் ப்ராப்தவந்தம் பஜாமி।।

வேதாந்த வேத்ய நிகிலார்த்தவிதாம் வரிஷ்டம்
சக்ராபயாப்ஜவரதோத்த்ருத ஹஸ்தஸங்கம்।
கேயூரஹாரமணிபிர்விவிதைர் விபூஷம்
சாந்தம் ஸதா விகநஸம் முனிமாச்ரயாமி।।

கண்டாவலக்ந துளஸீ நளினாக்ஷ மாலா—
காந்த்யாவலிப்த ப்ருதுபீந புஜாந்தராளம்।
ஸ்வர்ணாம்புஜாத வதநோல்லஸதூர்த்வ புண்ட்ரம்
சாந்தம் ஸதா விகநஸம் முனிமாச்ரயாமி।।

நாராயணாங்க்ரி ஜ்லஜத்வய ஸக்தசித்தம்
ராஜத்கிரீட மணிகுண்டல பூஷிதாங்கம்।
வால்மீகி முக்யமுனிபிர்ப்ருச வந்தநீயம்
சாந்தம் ஸதா விகநஸம் முனிமாச்ரயாமி।।

ஸ்ரீ வாசுதேவ சரணாம்புஜ ப்ருங்கராஜம்
காமாதிதோஷஹரணம் பரவிஷ்ணுரூபம்।
வைகநஸார்ச்சிதபதம் பரமம் பவித்ரம்
சாந்தம் ஸதா விகநஸம் முனிமாச்ரயாமி।।

சந்த்ராதித்ய ஸுலோசநம் மம குரும் க்ஷீராப்திகன்யாஸுதம்
ஸுத்ராநந்த ஸமந்த்ர தந்த்ர வித்யுஷாமக்ஞாநஜீவிச்சேதனம்।
தம் ஸாக்ஷாத்பரவாஸுதேவ சரணத்வம் த்வாம் புஜார்ச்சாபரம்
பக்தாநந்த குணப்ரதம் விகநஸம் நித்யம் ப்ரபத்யே விபும்।।

யேஷாமாஸீதாதி வைகாநஸாநாம்
ஜன்மக்ஷேத்ரம் நைமிசாரண்ய பூமி;।
தேவோ யேஷாம் தேவகீ புண்யராசி:
தேஷாம் பாதத்வத்வ பத்மம் ப்ரபத்யே।।

பவ்யாய மௌநிவர்யாய பரிபூதாய வாக்மிநே।
யோக ப்ரபா ஸமேதாய ஸ்ரீமத் விகநஸே நம:।।
லக்ஷ்மீ வல்லப ஸங்கல்ப வல்லபாய மஹாத்மநே।
ஸ்ரீமத் விகநஸே பூயாந்நித்ய ச்ரீர் நித்ய மங்களம்।।

With Best Compliments From

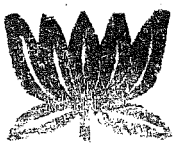

M.S. Trading Company

82, N.S.C. Bose Road,

MADRAS-79.

Dealing in

All Electrical Goods

ஸ்ரீ:

ஸ்ரீமத் விகனஸ அஷ்டோத்ர சத நாமாவளி :

ஓம் ஸ்ரீமதேயோக
ப்ரபாவக்ஞாய நம:
,, மந்த்ரவேத்ரே நம:
,, த்ரிலோகத்ருதே நம:
,, சரவணே சராவணே
சுக்ல ஸம்பூதாய நம:
,, கர்ப வைஷ்ணவாய நம:
,, ப்ருக்வாதிமுனிபுத்ராய
நம:
,, த்ரிலோகாத்மனே நம:
,, பராத்பராய நம:
,, பரஞ்ஜ்யோதி
ஸ்வரூபாய நம:
,, ஸர்வாத்மனே நம:
,, ஸர்வஸாஸ்த்ரப்ருதே
நம:
,, யோகிபுங்கவ ஸம்ஸ்
துத்ய ஸ்புடபாத ஸரோரு
ஹாய நம:
,, வேதாந்தவேத்ய
புருஷாய நம:
,, வேதாங்காய நம:
,, வேதசாரவிதே நம:
,, சூர்யேந்து நயந
த்வன்த்வாய நம:
,, ஸ்வயம்புவே நம:
,, ஆதி வைஷ்ணவாய நம:
,, ஆத்மலோகமந: பத்ம
ரஞ்ஜித ப்ரமராஹ்வயாய
நம:
,, ராஜீவலோசநாய நம:
,, சௌரிணே நம:
,, சுந்தராய நம:
,, புருஷோத்தமாய நம:
,, ஸமாராதன தீக்ஷாய நம:
,, ஸ்தாபகாய நம:
,, ஸ்தாநிகார்ச்சகாய நம:
,, ஆசார்யாய நம:
,, த்ரிஜகஜ்ஜேத்ரே நம:
,, ஜகன்னாதாய நம:
,, ஜனார்தநாய நம;

ஓம் சதகோடிஸஹஸ்ராம்ஸு
தேஜோவத்திவ்ய விக்ர
ஹாய நம;
,, போக்த்ரே நம:
,, கோப்த்ரே நம:
,, அமரேந்த்ராய நம:
,, ஸுமேதஸே நம:
,, ஓம் தர்மவர்த்மனே நம:
,, க்ஷேத்ரக்ஞாய நம:
,, புஷ்கராக்ஷாய நம:
,, ச்ரேஷ்டாய நம:
,, கம்பீர ஸத்குணாய நம:
,, ஜிதேந்த்ரியாய நம:
,, அப்ரமேய ப்ரகாசநாய
நம:
,, த்ருக்கராப்ஜாய நம:
,, ரமாபுத்ராய நம:
,, ம்ருகசர்மாம்பராய நம:
,, அச்யுதாய நம:
,, பத்மோத்பவாக்ரஜாய
நம:
,, முக்யாய நம:
,, த்ரிதண்டகமண்டலவே
நம:
,, வைகாநஸாகம நிதயே
நம:
,, நைகரூபாய நம:
,, நிரஞ்ஜனாய நம:
,, கர்பசக்ராங்கிததராய
நம:
,, சுசயே நம:
,, ஸாதவே நம:
,, ப்ரதாபநாய நம:
,, யோக ப்ரஹ்மணே நம:
,, பரப்ரஹ்மணே நம:
,, நிராமய தபோநிதயே
நம:
,, அநகாய நம:
,, பகவதே நம:
,, விஷ்ணவே நம:
,, விஜயாய நம:
,, நித்யசத்குணாய நம;
,, விராண்மாநஸ புத்ராய
நம:

ஓம் சக்ரசங்கதராய நம:
,, க்ரோதஹந்த்ரே நம:
,, சத்ருஹந்த்ரே நம:
,, அத்ருஸ்யாய நம:
,, ப்ரம்ஹரூபார்த்த வத்ஸ
லாய நம
,, காமஸம்ஹர்த்ரே நம:
,, தர்மப்ருதே நம:
,, தர்மிணே நம:
,, விசிஷ்டாய நம:
,, சாஸ்வதாய நம:
,, சிவாய நம:
,, அவ்யயாய நம:
,, ஸர்வதேவேசாய நம:
,, அசிந்த்யாய நம:
,, பயநாசநாய நம:
,, யோகீந்த்ராய நம:
,, யோகபுருஷாய நம:
,, ஆதிதேவாய நம:
,, மஹாத்மஜாய நம:
,, வைகாநஸமுனிச்ரேஷ்
டாய நம:
,, நிதிப்ருதே நம:
,, காஞ்சனாம்பராய நம:
,, நியமாய நம:
,, ஸாத்விக ஸ்ரீதாயமம:
,, தாரணாய நம:
,, சோகநாசநாய நம:
,, அர்ச்சநாக்ஷமயோகீ
ஸாய நம:
,, சுபாய நம:
,, மஹதே நம:
,, முக்திதாய நம:
,, பரமேகாந்தாய நம:
,, ஸ்ரீநிதயே நம:
,, ஸ்ரீகராய நம:
,, ருசயே நம:
,, ஸ்ரீதரார்ச்சிஷே நம:
,, சுகவ்யாப்தாய நம:
,, விகனஸாய நம:
,, விகநோமுனிபுங்கவாய
நம:
,, தயாளவே நம:
,, ஸத்யபாஷாய நம:
,, ஸுமூர்த்தயே நம:
,, திவ்யமூர்த்தயே நம:
ஸ்ரீ விகனஸ அஷ்டோத்தர
சதநாமாவளி: ஸம்பூர்ணம்

ஸ்ரீ :

ஸ்ரீமத் விகநஸ மஹாகுரவே நம:

ஸ்ரீவிகனஸாசார்ய திவ்ய ப்ரபந்தம்

தனியன்

திருவளருமார்பனார் மனத்தில் தோன்றி
செய்ய நான்மறைப் பொருளைத்தேர்ந்து வானில்
தருவளரு நைமிசாரண்யத்தில்
தபோநிதியாய் விகனஸெனும் தனிப்பேர்பெற்ற
உருவளரு முனிவரற்கு அந்தாதிமுற்ற
குருவளரு மைம்படையைச் சேனைக்கோவை
குருகை நாதனைப் பணிந்து கூறுவோமே.

அருளிறையாய் தவப்பயனாய் ஏம வைப்பாய்
ஆருயிராய்கண் மணியாய் அணைமாதாவாய்
இருள்மலம் நீக்குங்கதிராய் எமை வந்தாண்டே
இருநாலக்கர அமுதை இதையமாரப்
பருக அளித்தருள் பரத்துவாச கோத்ரப்
பாற்கடற்கோர் மதிபோல் வன்பாவுங் கோட்டி
திருநகர்வாழ் சௌம்மிய நாராயணனாரென்னும்
தேசிகனார் திருவடியைச் சிரமேற்கொள்வோம்.

சீர்கெழு மதிபோலிலங்கெழில் முகமும்
திருவருள் சுடர்விழி யிணையும்
ஏர்கெழு தீர்க்க புண்ட்ரநுதலும்
மின்நிகர் குண்டல முடியுமர்
தார்கெழு நான்கு புயங்களும் கர்ப்ப
சக்கிராங்கிதமும் நன்கமையும்
நீர்கெழு விகனாமுனி வரனிருதாள்
நெஞ்சினுளிருத்தி வாழ்த்துவமே. 1

வாழ்த்த நான் மறையாறங்கமாங்
காமவல்லிகள் படருவான் தருவே
பாழ்த்தமா மாயை படரிருளறுக்கும்
பரிதியே பைந்தொடியார் மால்
வீழ்த்தமா தவத்தோர் வியன் முடிமணியே
விளங்கு வைகானஸத் திறையே
ஆழ்தவென் பிறவிக்கடலை நீந்
துதற்குன்னடி யிணையெனுங் கலமருளே!! 2

அருள்நிறை மதுவையடியேன் மீ
தூற்றம் அரிய அம்போருகமலராய்
இருள்மல மகற்றும் எழில்மணி
விளக்காய் அருந்தவத்தோர் தனிமலையாழி

மருள்று மருந்தாங் வான்தருமமுதாய்
வயங்கு வைகானஸத் திறையே
அருள் கருங்குழார்காட் செய
தெனையுடன் தொழும்பார்க்கு தொழும்
பனாக்குவையே 3

ஆக்குதலளித் தலழிக்கு தலிவையே
யருள் விளையாட்டதால் புரிந்தும்
தாக்குதல் புரியும் ஐம்படைதரித்த
தடக்கைமால் மானஸத் தடத்தே
பூக்கு மா மலர்போல் வந்த புண்ணியனை
புனித வைகானஸத்திறையை
நீக்குமாறின்றி மகிதலத்திருந்தும்
நீமலனை நிகர்ப்பதார் நெஞ்சே !! 4

நெஞ்சமே விகனா முநிவரணடியை
நீ நினைந்துருகிலை சிரமத்தால்
கஞ்ச நாண்மலரைக் கடித்தொளி
செறிந்து கழலணித்திடு பதமலரைத்
தஞ்சமா மென்னப்பணித்திலை வாயால்
சாற்றிலையவன் புகழ்சரிதம்
அஞ்செலன்றுணையார் புரப்பவர்
அந்தோ அந்தகனணையுமப்போதே. 5

போதனத் துறையும் புனிதனும்
அறியாம் பொருளினை நைமிசவனத்தோர்
காதனத்திருந்தே யருளுமா மணியை
யரிய வைகானஸ வழுதை
மாதனத் தழுந்து நாரணனுவப்ப
வழங்கு வானெழிலியை மறந்தே
ஓதனச்சுவை மின்னார் நலச்சுவை கேட்டு
உறங்கினை யுணர்விலியுளமே. 6

உள்ளம் வல்லிரும்போ வுருகாதோ சிலையோ
உன்னை நினைந்து உருகிலாதென்றுங்
கள்ள முங்கொலையும் பொய்மையும் சினமும்
கலந்து நல்லொழுக்கமுந் தவமும்
தெள்ளருள் ஞானமும் சிறிதின்றித் தீவினை
மாதீர் மாலென்னும்
பள்ளம் வீழ்ந்துழலும் என் செய்கேன்
முனிவர் மணி விகனார்ய பார்க்கரனே !! 7

கரத்தினிற் தண்டுகமண்டலம் பரித்தே
காமனார் கருப்புவில்லுந்துஞ்
சரத்தினைப் பொருவுந்தடங்கணார் மாலாஞ்
சலதியை கடந்தருந் தவத்தோர்
சிரத்தினிற் பொலியுந் தெய்வவான் மணியே
திகழு வைகானஸத்திறையே
பரத்தினையருளும் பரமனார் சேயே
பாதகனை யாள்வதுன் பாரமே. 8

பரந்தருமமுதாய் பழமறைப் பொருளாய்
பார்கடலுறையும் தாரணனே
கரந்தரு ஞானமூத்திரை யபயம்
கமண்டலந் தண்டமும் பரித்தே
வரந்தருமெங்கள் விகனஸ குருவாய்
வற்கலையணிந்து வாளாரவின்
சிரந்தரு மணிபோல் வந்தனனென்றால்
செப்புவதார் கொல் சீர்த்தியையே !! 9

சீர்தியுற்றுலகும் சீர் குணமுடையீர்
செங்கண்மால் மானஸத்தெழுந்தே
ஆர்த்தியை முனிவர்க் காற்று மாரமுதா
யகைனா யெனையுமே யருட்கண்
பார்த்தியை தரத் தம்பதமலரீத்த
பரமனாய் விகனஸ குருவாய்
மூர்த்தியை முன்னித் துதித்திறைஞ்சிடுமின்
முன்னைதான் வினை செருக்கறவே!! 10

★

With Best Compliments From :

Goutham Enterprises

23, Veerappan Street,

MADRAS-79.

ப்ரார்த்தனா ஸூக்தம்

ப்ரியதாம் பகவான் விஷ்ணுஸ்ஸர்வதேவேச்வரோ ஹரி :।
ஸ்ரீவத்ஸாங்கஸ்ஸஹஸ்ராக்ஷஸ் ஸஹஸ்ர சரணஸ்ததா ।।
ஜிதம்தே புண்டரீகாக்ஷ நமஸ்தே விஸ்வபாவன ।
நமஸ்தேஸ்துஹ்ருஷீகேச மஹாபுருஷ பூர்வஜ ।।
பவந்து ஸர்வா: புண்யாஹ்யா நிமித்தா: சோபநான்விதா :।
த்வத்ப்ரஸாதாத் வயம் விஷ்ணோ ஸ்தவ தாஸாஸ்ஸமாகதா :।।
ஸாதயாமோ விமானம் தே ப்ரஸாதம் குரு நோ பவான்
ஸாஹாய்யம் ஸர்வ ப்ருத்யாஸ்தே குர்வந்து தவசாஸனாத் ।।
சாந்தவீசாரி பூதாதீன் விஸ்ருஜாஸ்மாபி ரேவது ।
அனபாயீ ப்ரயாத்வக்ரே சித்வாவிக்னம் புன: புன:।।
ப்ருஷ்டேச நந்தகோ யாது கதா வாமம் ஸுரக்ஷது।
சங்க சக்தீதரே பார்ச்வே யதேதாம் கார்ய ஸித்தயே ।।
சேஷா கச்சந்து சாஸ்மாபி: ப்ரஸாதாத் தவ ஸர்வச:।
த்வத்ப்ரஸாதாத் வயம் வீர கரிஷ்யாமோ க்ருஹம் தவ ।।
யதோ பலம்தஹ்யதே ஸுர்யாதநுஷ்ணமுஷ்ணத்வ மாச்ரிதம் ।
ததா வயம் ஹி த்வத்வீர்யாச் சுஸ்ரூஷாமனுபாலய ।।
அஸ்திசேத் கருணாத்வத்தச்சாஸ்மாகம் தாஸ கர்மணாம் ।
அனுமந்தா பவப்ரீதஸ்ஸர்வே யாசாமஹே வயம்
இந்த்ரச்சதக்ரதுர்வீரஸ் ஸர்வராஜஸ்ஸசீபதி: ।
ப்ரியதாம் பகவான் விஷ்ணுஸ் ஸர்வலோக சுபப்ரத :।।
அக்னிரக்ர்ய: பவித்ராணாம் தேவானாமக்ரகோ ஹரி:।
ப்ரியதாம் பகவான் விஷ்ணுஸ்ஸர்வ போக்தாசுகாவஹ:।।
ஸர்வலோகோத்பவோ விஷ்ணுர்யமோ யமகரப்ரஜா :।
ப்ரியதாம் தண்டப்ருன்னேதா தர்மாத்மா தர்ம பாலக:।।
ப்ரஜாரக்ஷன்வினிக்னன்வை யாது தானா நஜப்ரபு:।
நிர்ருதி ப்ரியதாம் நீலோ நீலோத்பலதல ப்ரபு;।।
வருண: ப்ரசேதா பகவான் விக்ரமீ யக்ஞ பாலக:।
ரக்தாம்பரதரோ வீர: ப்ரியதாம் ப்ரபுரவ்யய :।।
வாயுஸ் ஸர்வாத்மகோ பத்ர உதானோ ஜவனோ மருத் ।
ப்ரியதாம் பகவான் ப்ராணஸ்ஸசீபதி ஸகாப்ரபு :।।
ராஜ ராஜோ தனாத்யக்ஷ: குபேரோ விச்ரவஸ்ஸுத:।
ப்ரியதாம் நிதிஸம்யுக்தா ஈஸ்வரஸ்ய ஸகா ப்ரபு :।।
ஈசஸ்த்ரிலோசநஸ்ஸுலீ வ்ருஷபத்வஜ வாஹன :।
ப்ரியதாம் கணப்ருன்னித்யம் த்ர்யம்பகோம்பர ஸன்னிப:।।
ப்ரஹ்மா பிதாமஹோ வீரோ வேதவக்தா வ்ருஷாகபி:।
ப்ரியதாம் பத்மகர்பாபோ விஷ்ணுபுத்ரோ விராட்ஸ்வராட் ।।
திங்நாகா நாக ஸங்காச்ச ஸர்வாச்சாந்தர தேவதா:
ரவ்யாதயோ க்ரஹா பூதா ரிஷயஸ்ஸித்தசாரணா:।।
ப்ரியதாம் கண ஸம்யுக்தா குர்வந்து ச ஸஹாயதாம் ।।

ஸ்ரீமத் விகநஸாசார்யர் ஸுப்ரபாதம்

ஹரிர்ஹரிர்ஹரிர்ஹரிர்ஹரிர்ஹரிர் ஹரி:

உத்திஷ்டோத்திஷ்ட விஷ்ணவர்ச்சா சாஸ்த்ரதான ப்ரபாகர!
ரமாபதிதநூஜாதா பாலயாஸ்மான் முநீச்வர :||

ப்ராசீபாகமலங்கரோதி தினக்ருத் காடாந்தகாரோ கதா :!
மல்லீசாப்த சம்பகாதி குஸுமா சம்புல்லதாம்போதிரே ||

விப்ரா வேத பராயணா ஸுமதராம் த்வாமர்ச்சிதும் கதா :!
பேரீ சப்த முபைதி விஷ்ணுபதவீம் உத்திஷ்ட வைகாநஸா :||

அஹல்யா த்ரௌபதீ ஸீதா தாராமண்டோதரீ ஸுதா !
பஞ்சகன்யாஸ்மரேன்நித்யம் மஹாபாதக நாஸநம் ||

மங்களம்

ஸசங்கசக்ர மண்டிதஸ்ய சாருகுண்டலம்பிதம்
ஸசந்த்ரிஹாஸ ஹஸ்தமந்த்ர தந்த்ர தத்வவித் !
ஸசக்ரபாணி மாநஸோத்பவஸ்புரத் கிரீடப்ருத்
விகனஸாசார்ய தேசிகத்வ மேதனோது மங்களம் !!

ஸ்ரீ விகநஸாசார்ய மங்களாசாஸநம்

லக்ஷ்மீ வல்லப ஸங்கல்ப வல்லபாய மஹாத்மநே
ஸ்ரீமத் விகநஸே துப்யம் முநிவர்யாய மங்களம் ||
லக்ஷ்ம்யா மாத்ருமதே தஸ்யா : பத்யா பித்ருமதேநகை :
ப்ருக்வாத்யை : புத்ரிணேஸ்மாகம் ஸூத்ரகாராய மங்களம் !'
ஸ்வஸூத்ர விஹிதோத்க்ருஷ்ட விஷ்ணு பல்யாக்யகர்மணா
கர்பவைஷ்ணவதா ஸித்தி க்யாபகாயாஸ்து மங்களம் ||
பக்த்யா பகவத: பூஜாம் முக்த்யுபாயம் ச்ருதீரிதம்
ஸ்வயம் தர்சயதேஸ்மாகம் ஸூத்ரகாராய மங்களம் ||
ஸ்ரீவேங்கடேசகருணா ப்ரவேசாக்ர புவே ஸதா
கருணாநிதயேஸ்மாகம் குரவே தேஸ்து மங்களம் ||
விஷ்ணோ: பரத்வகதனபூர்வ மர்ச்சா விதாயினே
ஸ்ரீமத் விகநஸே நித்யம் குரவே தேஸ்து மங்களம் ||
நாராயண பரம் ஸூத்ரம் ச்ருதிவாக்யைக ஸம்ச்ரயம்
ப்ரகாஸ்ய ஸூத்ரகாராணாம் த்ருஷதே மூர்த்நி மங்களம் ||
ஆத்மநோ முநிராஜத்வ ஸூசநாய ச மூர்தநி
கிரீடதாரிணே பாபஹாரிணே தேஸ்து மங்களம் ||
ஜந்மந்யேவ ஸ்வபுஜயோர்த்வயோ ஸ்ஸங்காரிதாரிணே
வரதாபய ஹஸ்தாய முநிராஜாய மங்களம் ||
யோகநிஷ்ட ப்ரபா யுக்த ஸ்வரூப ப்ரதிபாநவே
குரவே விகநோ நாம்நா விஷ்ணுபுத்ராய மங்களம் ||

With Best Compliments From

M/s. Sri Sudarsan Enterprises

30-A, Sembudoss Street,

Madras-600001.

Dealers in : Iron & Steel & M.S. Scrap.

Phone : 5221486

Associate Concerns :

M/s. Industrial Sales & Services

Dealers in Iron & Steel & M.S. Scrap.

Galvanizing Works at

No. 4/1 & 5/1, Puliyembedu Village,

Velappanchavadi Post, Thiruverkadu Township,

Madras-77.

Phone : 5221438

M/s. Silver Steels

Tamilnadu Agent for :

M/s. Pennar Steels Ltd, Hyderabad.

Manufacturers : C.R. Sheet Strips in coils length in various gauges

M/s Abhishek Steels Ltd.

M/s Gautham Rolling Mills (P) Ltd.

Manufacturers :

M.S. Channels, M.S. Angles and CTD Bars etc.

Phone : 510116

M/s Front Line Bulbs & Tubes (P) Ltd.

N.P. 17, Sidco Industrial Estate,

Ekkaduthangal, MADRAS-97.

Manufacturers of GLS Bulbs from 15 W to 100 W.

Phone : Office : 4822983

Srimathe Vedantha Ramanuja Maha Desikaya Namaha

With Best Compliments From

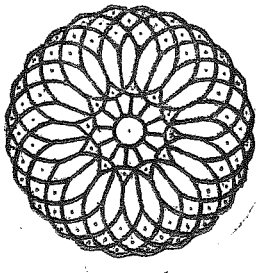

Gram : SUDARMA

Phone : 589168
845251

A. S. V. VARADHACHARI & CO.

No. 11, Audiappa Naicken Street,

MADRAS-600 001.

With Best Compliments From

Estd. 1946 Phone : 585126, 585369

SHA BHIMRAJ SHANKER LAL

Stockist of : Camel Chains & Kundan Chains

Dealers in :

Chains, Finger Rings, Golusu, Lockets, Glass Beads and Immitation Jewellery

59, Perumal Mudali Street,

Madras-79.

With Best Compliments From

Phone : 584849 p.p.

Maha Shakti Fancy Store

Dealers in Fancy Goods, Immitation Jewellery, Plastic Bangals, Kum-Kum, Fancy Clip, Hair Pins, Ribbon, Kajal, Nail Polish, She-n-She Bindi etc.

36, Perumal Mudali Street,

Madras-79.

Prop. : Chhelsingh

With Best Compliments From

SRI SOWRI PHARMA

86/1, South Street,

Karur-639 001.

Trichy District (TN)

With Best Compliments From

M/s. SUNRISE TEXTILES

Weaving Factory,

Sengunthapuram 7th Cross'

Karur-639 002.

Trichy District (TN)

ஸ்ரீ:

சாற்று மறை

ஸர்வதேச தசாகாலேஷ்வ வ்யாஹத பராக்ரம ।
வைகாநஸார்ய திவ்யாக்ஞா வர்த்ததாம்பி வர்த்ததாம் ॥
வைகாநஸார்ய திவ்யாக்ஞா ப்ரதிவாஸர முஜ்வல
திகந்தவ்யாபிநீபூயாத் ஸாஹிலோக ஹிதைஷிணீ ॥
ஸ்ரீவேங்கடேசச்ரிய மநுபத்ர வாமநுதிநம் ஸம்வர்த்தய
ஸ்ரீமத் வைஷ்ணவச்ரிய மநுபத்ரவாமநுதினம் ஸம்வர்த்தய ॥
நமோ வைகாநஸார்யாய வேதாந்தார்த்த ப்ரதாயிநே
ரமாபதி கநூஜாயா ஸ்த்வசச்சா சாஸ்த்ர ப்ரதாயிநே ॥
தேவராஜ தயாபாத்ரம் தீபக்த்யாதி குணார்ணவம் ।
ப்ருக்வாதி முனிபிர்மாந்யம் வந்தே ஸ்ரீவிகனோ முநிம் ॥

(வாழி திருநாமம்)

வாழி திருமார்பன் மாமனத்தில் வந்துதித்த
வாழி விகநாமுனிவன் மாநிலத்தில்-ஆழியவன்
தூயவருளால் தந்த சூத்திரத்தினால் செய்த
மாயனடி யர்ச்சிப்பார் மதம்.
திருமார்பன் மனத்தெழுந்து திகழுமவன் வாழியே
திருவாராதனை விதியை செப்பினான் வாழியே
தருவார்ந்த நைமிசாரத்துதித்தான் வாழியே
தாரணியில் வைஷ்ணவத்வம் தழைக்க வந்தோன் வாழியே
மரூவார்ந்த துளவமணியணிமார்பன் வாழியே
மரீசி முதன் முனிவர்கட்கு மனுவளித்தோன் வாழியே
குருவாகி முக்திநெறி கூறினன் வாழியே
கோதில் விகநாரியனார் குவலயத்தில் வாழியே
நாரணன்றாள் வாழ்க-நறியமலராள் வாழ்க
ஆரணங்கள் வாழ்க-அறம் வாழ்க
தாரணியில் மன்னுமடியார் வாழ்க
வாழி விகநோமுனிவன் இன்னுமொரு கற்பாண்டிரும்.

சீரார்ந்த செங்கமலத் திருவடிகள் வாழியே
திருவறையில் சாத்திய செம்பொன்னுடை வாழியே
தாரார்ந்து நூலணிந்த தடமார்பும் வாழியே
தனிவரை போலிலங்குந்திருத்தடத் தோள்கள் வாழியே

ஏரார்ந்த நிலமதிபோலிலங்கு முகம் வாழியே
என்றுமருள் பொழியும் இருதிரு விழிகள் வாழியே
நீரார்ந்த மணியொளியை நிகர்வடிவம் வாழியே
நிமல விகநாரியனார் நீடூழி வாழியே
ஆவணியில் திருவோனத்தவதரித்தோன் வாழியே
அத்ரிப்ருகு காஸ்யபர்களின் கருத்தறிந்தோன் வாழியே
நைமிசாரண்யத்தில் வீற்றிருந்தோன் வாழியே
நான்முகனும் நாரதரும் பணியவந்தோன் வாழியே
ஏஞ்ஞிலாசிஷ்யருக்கெடுத்துரைத்தோன் வாழியே

தண்டமொடு கமண்டலமும் தாங்கியிருந்தோன் வாழியே
வண்துளப மார்பனைப்போல் விளங்க வந்தோன் வாழியே
எங்கும் நாராயணனென்று ஏற்றிவைத்தோன் வாழியே
சங்கொடு சக்கரமும் தரித்திருந்தோன்வாழியே
எங்கள் விகநஸ மஹாமுனி இருநற் பதங்கள் வாழியே !

திருநாள் பாட்டு

பங்கயமங்கையணிந்திடு மார்பன் பரிந்து மகிழ்ந்திடுநாள் !
பல்கிளை நங்குலர் வேதியர் நான்மறை பள்ளி இறைஞ்சிடு நாள் !

கொங்கலர் நைமிசமா வனமாதவர் கூர்வுணர் வுற்றிடு நாள் !
கோதில் வைகாநஸ மந்திர விதியே விதியென்று குறித்திடு நாள் !

பொங்கு தரங்க நெடுங்கடல் சூழ்புவி புண்ணியமோங்கிடு நாள் !
புன்சமயத்தவர் வர்த்தமொழிந்து புகழ்ந்து மிறைஞ்சிடு நாள் !

மங்கள விகனஸதேசிகன் மேதினி மன்னியுதித்திடு நாள் !
மதிநிறை பூரணையாவணி யிற்றிருவோணத் திருநாளே ! !

-மங்களானி பவந்து-

With Best Compliments From :

Sri K. R. Arumugam

SANTHI & Co.,

7th Cross Senguntha Puram
KARUR

With Best Compliments From

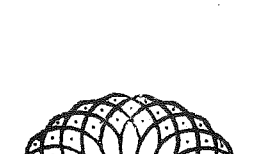

CHAKRA
MATERNITY
CLINIC

108, Ellaiamman Koil Street,
West Mambalam,
MADRAS-33

ஸ்ரீ:

ஸ்ரீமத் விகநஸமஹாகுரவே நம:

ஸ்ரீவைகாநஸம்

கடுக்கலூர் ஸ்ரீ. உ. வே, ஸ்தலசயன பட்டாச்சாரியர்

வ்யாகரண சிரோமணி, ஸ்ரீவைகாநஸ ஆகமவித்வான்

நாராயணம் ஸகமலம் ஸகலாமரேந்த்ரம்
வைகாநஸம் மமகுரும் நிகமாகமேந்த்ரம்!
ப்ருக்வத்ரிகாஸ்யபமரீசிமுகான் முனீந்த்
ரான்
சர்வானஹம்குலகுரூன் ப்ரணமாமி
மூர்த்னா !!

ஸ்ரீயப் பதியான ஸ்ரீமன் நாராயணனை ஆலயங்களில் ஆராதிக்கும் முறைகளுக்கு ஆகமம் என்று பெயர். ஸ்ரீவைகானஸத்தை ஸௌம்யம் என்று சொல்லுவார்கள். ஸௌம்யம் என்றால் சத்வகுணம் நிறைந்து சாந்தி நிலையை ஏற்படுத்தும். ஆக்னேயம் என்பது தனிமையான நிலையை மட்டும் கொடுக்கக் கூடியது. ஆகையால் நகரங்கள், கிராமங்கள், ஜனசஞ்சாரங்கள் உள்ள இடங்களில் ஸ்ரீவைகானஸ ஆகம முறைப்படி பூஜிப்பதுதான் முக்கியம். ஏனெனில், இந்த லோகத்திலும் பரலோகத்தில் நல்ல நிலையை ஏற்படுத்துமென்பதால் ''இஹலோகே சிரமனுபூய தேஹாவசானே... ப்ரஞ்ஜோதிப்ரவிசதி இதி''

ஸ்ரீமந் நாராயணன் பூலோகத்தில் அர்ச்சாரூபியாக அவதாரம் செய்ய சங்கல்பித்துக் கொண்டு அவ்வமயம் தன்னை அர்ச்சிப்பதற்கு தகுந்தவர்களை ஆராய்ந்தார். மற்ற தேவர்கள் பற்பல காரணங்களால் தாங்களாகவே தகுதியற்றவர்கள் என்று பூலோகத்தில் பகவானை ஆராதிக்க சக்தியற்றவர்கள் என்ற படியால் ஸ்ரீயப்பதியானவன் பூலோகத்தில் அவதாரம் செய்ய வேண்டும் என்று நினைத்துக்கொண்டு இருக்கும் தருவாயில் அவருடைய மானசிக புத்ரனாக தானாகவே விகஸனர் தோன்றினார். விகஸனர் என்பதற்கு இரண்டு விதமாக பொருள் உண்டு. ''விசேஷேனகனனாத்'' தீவிரமாக ஆலோசனை செய்யும்போது தோன்றியதால் விகனஸர். ''யேநகா: தேவைகானஸா:'' என்பதால் நகத்தினால் ஸ்ரீமந்நாராயணன் தனது ஹ்ருதயத்தை கீரியதனாலேயே அதிலிருந்து தோன்றியதால் விகநஸர் என்று பொருள் ஏற்பட்டது. அப்படி தோன்றிய ஸ்ரீவிகநஸருக்கு சாவித்திரி முதலான மந்த்ரங்களையும் வேதங்களையும் உபதேசம் செய்து என்னை முறைப்படி பூலோகத்தில் ஆராதனை செய்வாயாக என்று கட்டளையிட்டார். அப்போது ஸ்ரீவிகநஸர் நாராயணனிடத்தில் தங்களை அர்ச்சிக்கும் போது ஏற்படும் கணக்கற்ற தோஷங்களை க்ஷமித்து அனுக்ரஹிக்க வேண்டும் என்று ப்ரார்த்தனை செய்தார். அதன் பின்பு சிலகாலங்களில் ப்ரஹ்மாவிற்கு வேதங்கள் மறந்துபோனபடியாலே அதை மறுபடியும் நான்முகனுக்கு ஸ்ரீமந்நாராயணன் உபதேசம் செய்து வைத்தார். ''தைத்யாபனீதான் தயயைவபூயோSபி அத்யாபயிஷ்ய: நிகமான் த சேத்வம்'' ஆதலால் உபதேசக்ரமத்திலே ஸ்ரீவிகநஸர் முதலாவதாக கருதப்படுகின்றபடியால் ப்ரஹ்மாவிற்கும் மூத்தவராகின்றார் ''பத்மோத்பவஸ்யாக்ரஜம்'' வேதங்கள் முதலான எல்லாவற்றையும் அத்யாபனம் செய்ய ஸ்ரீவிகநஸர் ச்ராவணமாதம், ச்ரவண நக்ஷத்திரத்தில், பௌர்ணமி திதியில், திங்கட்கிழமையில் நைமிசாரண்யத்தில் அவதரித்தார்.

அங்கிருந்த அத்ரிமுதலான சிஷ்யர்களுக்கு ஸ்ரீவைகாநஸ சூத்ரங்களையும் மந்த்ரங்களையும் அத்யயனம் செய்து வைத்தார். அந்த சூத்திரத்தின்படி முறைப்படி சமஸ்காரங்களை பெற்றவர்கள் ஸ்ரீவைகானஸர்களாக கருதப்படுகின்றனர், ''யேஷாமாத்யம் வைஷ்ணவம் ச்ருஷ்ட்டிராத்யா ... தேஷாம்விப்ரச்ரேஷ்டவை கானஸானாம்.'' ஆதலால முதன் முதலில் வைஷ்ணவமானது ஸ்ரீவைகாநஸர்களுக்குத் தான் ஏற்பட்டது. ஆதலால் தான் வைகாநஸர்களுக்கு வைஷ்ணவ மந்த்ரம் என்று சொல்லப்படும் ''அதோதேவா'' என்ற ஆறு ருக்குகள் கொண்ட மந்த்ரம் ப்ரதானமாகும்.

இவ்வாறு வைஷ்ணவ மந்த்ரத்தையே சம்ஸ்காரங்களுக்கு ப்ரதானமாக கொண்டுள்ள படியால் கர்பவைஷ்ணவத்வம் அவர்களுக்கு சித்திக்கின்றது.

ஸ்ரீவைகாநஸ சூத்ரவிதிப்படி வைகானஸர்களுக்கு மானுஷீக ஸமஸ்காரங்கள் பதினெட்டு ''ருது ஸங்கமன, கர்பாதான, பும்ஸவன, சீமந்த விஷ்ணுபலி, ஜாதகர்ம, உத்தான, நாமகரண, அன்னப்ராசன, ப்ரவாசாகமன, பிண்டவர்த்தன, சௌள, உபநயன, பாராயண வ்ரதபந்தவி சர்க, உபாகர்ம, சமாவர்த்தன, பாணிக் ரஹண.''

1. விவாஹமானவுடன் சதுர்த்தீவாஸ: என்று குறிப்பிடுவதுதான் நிஷேகம் என்ற சம்ஸ்காரம்.

2. ஆலம்முக்கு, பேத்திமுக்கு, பால் ஆகியவற்றை அரைத்து அந்த ரசத்தை பெண்ணினுடைய வலது மூக்கிலும் இடது மூக்கிலும் சில துளிகள் பிழிய வேண்டும். அதில் வலது மூக்கில் பிழிவதால் புத்ரனும், இடது மூக்கில் பிழிவதால் பெண்ணும் பிறக்கும். இதையே ருது சங்கமனம் என்ற சம்ஸ்காரமென்கின்றோம்.

3. கர்பம்தரிக்கும் காலத்தில் விஷ்ணு சூக்தத்தினால் மனைவியினுடைய சரீரத்தை தொட்டு ஜபிப்பது கர்பாதான சம்ஸ்காரமாகும். (இதனாலும் அந்த பெண்ணிற்கு பிறக்கும் குழந்தைகளுக்கு கர்பவைஷ்ணவத்வம் சித்திக்கின்றது)

4. கர்ப்பம் தரித்த ஏழாவது மாதத்தில் பால், தயிர், நெய் ஆகியவற்றை சமஅளவு எடுத்து சாப்பிடும்படி செய்வது பும்ஸவனம் என்ற சம்ஸ்காரமாகும்.

5. கர்ப்பம் தரித்த எட்டாவது மாதத்தில் பெண்ணின் தலையில் (மூன்று இடங்களில் வெள்ளை நிறத்துடன் கூடிய) பன்றி முள்ளால் நேர்வகுடு எடுப்பது சீமந்தமென்ற சம்ஸ்காரமாகும்.

6. கருத்தரித்த பெண்ணின் கர்பலக்ஷணத்திற்காகவும், வைஷ்ணவத்வசித்திக்காகவும் பகவானை த்வாதசநாமங்களினால் அர்ச்சித்து பாயசான்னத்தால் ஹோமம் செய்து மீத முள்ள பாயசத்தை சாப்பிடும்படி செய்வது விஷ்ணுபலி என்ற சம்ஸ்காரமாகும்.

7. குழத்தை பிறந்தவுடன் கர்பத்தி லிருந்த தோஷநிவ்ருத்திக்கு ஹோமம் செய்வது ஜாதகர்மா என்ற சம்ஸ்காரமாகும்.

8. குழந்தை கவிழ்ந்து கொள்ளும் சமயத்தில் செய்யப்படும் சம்ஸ்காரம் உத்தானமென்பதாகும்.

9. குழந்தை பிறந்த நாற்பதாவது அல்லது ஐம்பதாவது நாட்களில் செய்யப்படும் சம்ஸ்காரம் நாமகரணமாகும்.

10. குழந்தை பிறந்த எட்டாவது மாதமோ அல்லது வருடமுடிவிலோ பாயசான்னத்தை குழந்தைக்கு கொடுப்பது அன்னப்ராசனமென்பதாகும்.

11. குழந்தைக்கு ஒரு வயது ஆகும்போது குஹனுடைய ஆலயத்துக்கு சென்று வருவது ப்ரவாசாகமனமென்ற சம்ஸ்காரமாகும்.

12. பஞ்ச சம்ஸ்காரங்களில் தாபம் என்ற சம்ஸ்காரம் கர்ப்பத்திலும், புண்ட்ரம், நாம என்ற இரண்டும் நாம கரணத்திலும் வைகானஸர்கள் செய்து கொள்கிறபடியால் வைஷ்ணவனாகிய அக்குழந்தையோடு ஜ்ஞாதிகள் சேர்ந்து போஜனம் செய்வது பிண்டவர்த்தன சம்ஸ்காரமென்பதாகும்.

13. சௌளமென்பது குழந்தைக்கு பிறந்த ஒன்றாவது அல்லது மூன்றாவது வருடத்தில் சிகை வைக்கும் சம்ஸ்காரமாகும்.

14. குழந்தையினுடைய ஐந்து, ஏழு ஒன்பது ஆகிய வயதில் செய்யப்படும் சம்ஸ்காரம் உபநயனமென்பதாகும்.

15. பாராயணவ்ரதபந்தோவிசர்க கர்மாவிற்கு முன்னதாக உபாகர்மா என்ற சம்ஸ்காரம் செய்யப்படவேண்டுமென்பதால் ஆஷாடோபாகர்மா என்று சொல்லப்படுகின்றது. உபாகர்மா சுக்லபக்ஷத்தில் அனத்யயனம் இல்லாத புதன்கிழமையில் நல்ல திதியில் ஆரம்பிக்கப்படும் ஸம்ஸ்காரமாகும்.

16. மேலே குறிப்பிட்ட உபாகர்மாவிலேயே வேதாரம்பமும், அஷ்டாக்ஷரமந்த்ரங்களும் அடங்கும் (இந்த சம்ஸ்காரம் முடிந்தவுடனேயே ஸ்ரீவைகாநஸன் பகவதாராதனம்

செய்ய அருகதை உடையவனாகின்றான்)'' தாபம் புண்ட்ரம் ததா நாம மந்த்ரோ யக்ஞச்ச பஞ்சம:|| வ்ரதபந்த விசர்கமென்பது ஆக்னோ யாதிவ்ரத பந்தங்கள் செய்து கடைசியில் சுக்ரிய விரதம் செய்து விரதத்தை முடிக்க வேண்டும்.

17. சமாவர்த்தனமென்பது அத்யயனம் முடிந்த பின்பு க்ருஹஸ்தாஸ்ரமத்திற்கு தகுதி யுள்ளவனாக்குவது அப்போது அவன் ஸ்னாத கன் எனப்படுகின்றான்.

18. பெண்ணினுடைய வலதுகையை (ஐந்து விரல்களையும்) மந்த்ர புரஸ்ஸரமாக பிடிப்பது பாணிக்ரஹணமென்ற சம்ஸ்கார மாகும். (விவாஹம்)

இவை அனைத்திற்கும் ஸ்ரீ வைகாநஸ மந்த்ரப்ரஸ்னத்தில் கூறியபடி மந்த்ரங்களி னால் ஹோமம் செய்வது மிகவும் முக்கியம்.

இவ்வளவு பெருமை கொண்டஆகமம் ஸ்ரீமந் நாராயணன் தன்னுடைய மானசிக ஔரச புத்ரனான விகநஸ மஹரிஷியைக் கொண்டு தன்னுடைய ஆராதனத்தை தன்னையே பல மாக்கிக்கொண்டுதானே நடத்திக்கொண்டான். ''ஸ்வஸ்மை ஸ்வப்ரீதயே ஸ்வயமேவ காரயதி/ காரிதவான்'' ஸ்ரீவைகானஸ சூத்ரம் ஆதியா னது, பூர்ணமானது. ஆதலால் ''அனுக்தம் அன்யதோ க்ராஹ்யம்'' என்ற வாக்சியத்தின் படி மற்ற சூத்ரங்களைப் போல் வேறு சூத்ரத்தி லிருந்து எடுத்துக்கொள்ள வேண்டிய அவசியம் ஸ்ரீவைகானஸர்களுக்கு கிடையாது. இப்படிப் பட்ட ஸ்ரீவைகானஸ அர்ச்சகர்கள் ஸ்ரீவைகா நஸ திவ்யபகவத் சாஸ்த்ர முறைப்படி ஆங் காங்கே பகவானுடைய அர்ச்சாமூர்த்தியை ப்ரதிஷ்டைசெய்து அர்ச்சித்து வருகின்றார்கள். குறிப்பாக ஸ்ரீவைகானஸ ஆகமமுறைப்படி திருப்பதி, திருக்கோவிலூர், திருமாலிருஞ் சோலை, திருவஹீந்திபுரம், திருவல்லிக்கேணி திருக்கடல்மலை, ஸ்ரீவில்லிபுத்தூர் ஆகிய திவ்ய தேசங்களில் ஸ்ரீமந்நாராயணனை அர்ச்சித்து வருகின்றார்கள்.

லக்ஷ்மீவல்லபசங்கல்ப வல்லபாய
மஹாத்மனே !
ஸ்ரீமத்விகநஸேபூயாத் நித்யஸ்ரீர்நித்ய
மங்களம் ! !

With Best Compliments From :

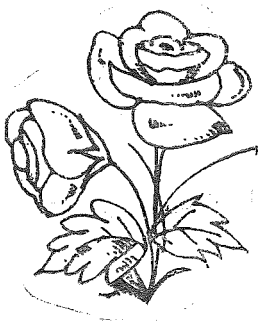

Sri. A. P. SATHASIVAM

Vaiyapuri Nagar
KARUR

With Best Compliments From

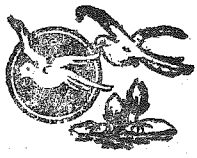

Lakshmi Raghav Investments

Plot No. 27, IInd Main Road,
Ram Nagar, Nanganallur,
Madras-61.

With Best Compliments From

MARUTHI FINANCIAL SERVICES

25, Thirumalai Pillai Road,
T. Nagar, Madras-600017.

த்வாதச மாஸார்ச்சனம்

N.S. பார்த்தஸாரதி பட்டாச்சாரியர்
(சின்னமுறை அர்ச்சகம், திருவல்லிக்கேணி)

'மாஸாநாம் மார்கசீர்ஷோஹம்' என்பது ஸ்ரீக்ருஷ்ண பகவான் திருவாக்கு. அதுபோல பகவன் மரீசி மஹர்ஷியும், ஆனந்த ஸம்ஹிதை ஸ்ரீவிமானார்ச்சனா கல்பத்தில் மார்கழி முதலாகவே 12 மாஸங்களின் விசேஷ அர்ச்சன விதானங்களை அருளிச்செய்கிறார். மாதத்தின் இரு ஏகாதசிகள், அமாவாஸ்யை, பௌர்ணமி, மற்றும் சிரவணம் ஆகிய விஷ்ணு பஞ்சதினங்கள், ரவிஸங்க்ரமண காலம், விஷ்ணு கிரஹணம் மற்றும் புண்யதினம், ராஜ்யத்தின் விசேஷ தினங்களில் விசேஷ பூஜைகளை செய்யவேண்டும்.

அன்னாளன்று, ஆலயம் எங்கும் சுத்தி செய்து கோலம் போட்டு ஆலயத்தை விதானம் கொடி, தர்பமாலைகளால் அலங்கரித்து ஆலயத்வாரங்களில் தோரணம், வாழை, பாக்குமரம் பூர்ண கும்பங்களால் அலங்கரித்து, கிராம (நகர) வீதிகளை சுத்தி செய்து அலங்கரித்து, காலை, திருவாராதனம் ஆனபின் உத்ஸவருக்கு நைமித்திக திருவாராதனம் செய்து, அக்னி குண்டத்தில் நெய்யால் திதிவார நக்ஷத்ராதிதைவத்யம், பஞ்சஸூக்தம் மூர்த்தி ஹோமம் செய்து கிராம வீதிகளில் பலிநிர்வாபனம் செய்து திருவீதி உத்ஸவமும் செய்து ஆஸ்தான மண்டபத்தில் (அல்) கர்பக்ருஹத்தில் 2 மரக்கால் (16படி) அன்னப்ரஸாதம் உபதம்சங்களோடு நிவேதனம் செய்ய வேண்டும்.

கீழ்க்காணும் மாதங்களில் அந்தந்த கைங்கர்யங்கள் மாத முழுவதும் நித்யம் செய்வதால் வருட முழுதும் அக்கைங்கர்யம் செய்த பலன் பக்தனுக்கு கிடைக்கிறது. அந்தந்த காலங்களில் உண்டாகும் புஷ்பங்கள், பழங்களை பகவானுக்கு அர்ப்பணிப்பது மிகவும் முக்யம்-மார்கழி-சர்க்கரைப் பொங்கல் அல்லது பொங்கலாவது. இம்மாதத்தில் செய்யும் அர்ச்சனையே அவ்வருஷத் திருவாராதன தோஷங்கள் போக்குவதாகும்.

தை-பசும்பால்; மாசி-அகில், சந்தனக் கட்டை முதலான தூபத்ரவ்யங்கள்; பங்குனி-சந்தனாதி கந்தம்; சித்திரை-ஸுகந்த புஷ்பங்களால் மாலைகள், மா, பலா, வாழை; வைகாசி-வெட்டிவேர் முதலானவை சேர்ந்த நதீ, தடாகாதி தீர்த்தம்; ஆனி-ஸ்நபனத்திற்கு வாசனைத் திரவியங்கள், வெண்பட்டு, நார்மடி, பருத்தி, குடை, விசிறி, சாமரம் செய்தல்; ஆடி-எட்டுவிதமான த்ரவ்யங்களோடு (தர்ப்பம், அக்ஷதை, எள், நெல், உளுந்து, திப்பிலி, வெள்ளைக்கடுகு, யவம்) கூடிய அர்க்யம்; ஆவணி-பசும்நெய், தயிர்; புரட்டாசி-பக்ஷணங்கள், அபூபங்கள்; ஐப்பசி-முகவாஸம் (தாம்பூலம்); கார்த்திகை-தீபத்ரவ்யங்கள் ஸமர்பிக்க வேண்டும்.

ஸ்ரீவிகனாஸாசார்யரின் சிஷ்யர்களானப்புகு, அத்ரி, மரீசி, கசியபர் ஆகிய 4 ரிஷிகளாலும் கீழ்காணும் தினங்கள் விசேஷமாக கொண்டாடப்படும் முறை அருளிச்செய்யப்பட்டது. முக்கோடி துவாதசி, தைப்பூசம், மாக சுக்ல பஞ்சமி பங்குனி உத்தரம், ஸ்ரீராமநவமி, சித்ரா பௌர்ணமி, வைகாசி விசாகம், வைகாசி ரேவதீ, ஆனி மூலம், ஆடிபௌர்ணமி, ஆவணி சிரவணம், க்ருஷ்ணாஷ்டமி, புரட்டாசி சிரவண துவாதசி, ஐப்பசி அசுவினி, கார்த்திகை பௌர்ணமி தீபோத்ஸவம் ஆகிய தினங்களில் விசேஷ ஆராதனம் செய்யவேண்டும்.

ஸ்ரீ சாஸ்த்ர வைசிஷ்ட்யம்

தேவோர்ச்சக பராதீனஸ்ஸதயோ
பக்தவத்ஸல :
அர்ச்சகாநுக்ரஹார்த்தாய பஞ்ஜராந்தஸ்த
சாரிகா ।

விசேஷ பக்தி ஹேதுத்வாத்
ப்ரதிமாராதனம் பரம்
அர்ச்சாவதாரஸ்ஸர்வேஷாம் பாந்தவோ
பக்தவத்ஸல :॥

என்று ஸ்ரீகேசவாசாரியர் ஸ்ரீய-பதியின் பக்தவால்லப்யத்தை ''அர்ச்சுனா நவனீத''த்திலே அனுபவிக்கிறார். ஸ்ரீமந் நாராயணன் அர்ச்சக பராதீனன்; அர்ச்சாவதார ரூபியாய் கூண்டிலிருந்து கொண்டே எல்லோரையும்

மகிழ்வுறச் செய்யும் கிளி போல ப்ரதிமையிலே ஆராத்யனாய் ஸகலருக்கும் பந்துவாய் அர்ச்சகாள் முதலாய் ஸர்வருக்கும் அனுக்ரஹிக்கிறார்.

எம்பெருமானிடம் பக்தி கொள்வதானது அனைவருக்கும் உண்டாவதில்லை. பகவத் ப்ருகு மஹர்ஷி வசநத்தாலே, ''அனேக ஜந்மஸு அப்யாஸாத் விஷ்ணோர் பக்தி: ப்ரஜாயதே'' என்பதாக, அனேக ஜன்மங்களெடுத்து ஹரி பக்தி செய்யும் விருப்பத்தாலே எம்பெருமானிடம் பக்தி உண்டாகிறது. எவர்கள் இம்ராதிரி பக்தி உடையவரோ அவர்களே க்ருதார்த்தர்கள். எம்பெருமான் பஞ்சபேர விதானத்தில் எழுந்தருளியிருக்கும் போது, ஸ்ரீகிலாதிகார வசநத்தாலே. த்ருவம் துக்ராம ரக்ஷார்த்தம்...மூலவர் தான் எழுந்தருளியுள்ள ஊரின் அனைத்து யோகக்ஷேமங்களையும் ரக்ஷிக்கிறார். கௌதுக மூர்த்தி அர்ச்சை, திருவாராதனம், சயநம் ஆகியவை கண்டருள்கிறார். உத்ஸவ மூர்த்தி கிராம (நகர) வீதிகளுக்கு எழுந்தருளி ஜனங்களிடம் நேரிலேயே ஏள்ளி அனுக்ரஹிக்கிறார். ஸ்நபந மூர்த்தி நித்யபடி திருமஞ்ஜனம் கண்டருள்கிறார். பலி மூர்த்தி ஆலய பரிவாரதேவதை ஆராதனத்தை பர்யவேக்ஷிக்கிறார்,

ஸ்வயம் வ்யக்தம், தைவம், ஆர்ஷம், பௌராணம் மாநுஷம், முதலிய பகவத் ப்ரதிஷ்டைக்கு ஏற்ப மூலவர் ரக்ஷிக்கும் தேச எல்லை வேறுபடுகிறது. ஸ்ரீவேங்கடாசலபதி, ஸ்ரீபத்ரிநாத், ஸ்ரீமுஷ்ணம் வராஹப்பெருமாள் முதலான பெருமாள் ஸர்வ லோகத்துக்கும் அனுக்ரஹிக்கும் தன்மையுடையவராவார். இப்படி பஞ்சபேர விஷ்டரானஎம்பெருமானை அர்ச்சையில் ஆராதனம் செய்து பகவத்தீர்த்தம் ஸ்வீகரிப்பதால் மஹா பாதங்களும் நாசமடைவதாக பகவத் ப்ருகு மஹர்ஷி அருளிச்செய்கிறார். அத்தீர்த்தமே அஜாக்ரதையாக பூமியில் சிந்துவதால் பாபம் உண்டாகும்-கவனத்துடன் பக்தி பூர்வமாக உளுந்து முழுகும் அளவே உள்ளங்கையில், கை அடியில் உந்தரீயம் நான்காக மடித்த நிலையில் வாங்கி வேகம், உறிஞ்சுதல், சப்தம் செய்தல், சிந்துதல் ஆகியன இல்லாமல் பக்வத் தீர்த்தம் உட்கொள்ளவேண்டும்-பிறகு, பகவானின் மிகுந்த திருவடிதீர்த்தத்தை நம் தலையில் தரிப்பதாலே பூமியிலுள்ள ஸகல தீர்த்தங்களிலும் ஸ்னானம் செய்த பலன் உண்டாகும். தீர்த்தம் ஸ்வீகரித்த பின் கைகளை அலம்புதல் பகவதபசாரமாகும் என்பதும் விஷ்ணோர் பாதோதகம் பீத்வா பச்சாத ஸுசி சங்கயா! ஹஸ்தௌ ப்ரக்ஷாளயேத்யஸ்து தமாஹுர் ப்ரஹ்மகாதுகம்!! என்ற மஹர்ஷி வசநத்தாலே நிரூபணமாகிறது. திருத்துழாய் ப்ரஸாதம் ஸ்வீகரிப்பதால் நூறு சாந்த்ராயணங்கள் (ஒரு வித ப்ராயச்சித்த விதி) செய்த பலன் உண்டாகும். பகவத்ப்ருகு மஹர்ஷியின் நிருக்தாதிகார வசநங்களாலே ஸ்ரீபாதுகை தாரண மஹிமையும் விளங்குகிறது. ஸ்ரீபாதுகை (ஸ்ரீசடாரி) பக்தர் தலையில் தரித்துக் கொள்வதால், வம்சவ்ருத்தியும், அபீஷ்டபலஸித்தி, தேஹாவஸாநத்திலே வைகுண்ட ப்ராப்தியுமடைகிறார். விரிவுக்கஞ்சி இத்துடன் முடித்துக்கொள்கிறோம். ஸர்வே ஜனாஸ்ஸுகிநோ பவந்து.

!! சுபம் !!

ஸ்ரீ :

ஸ்ரீவிகநஸமஹாகுரவே நம :

ஸ்ரீ வைகாநஸமும் வானப்ரஸ்தமும்

ஸ்ரீவைகாநஸ திவ்ய பகவத் சாஸ்த்ரப்ரவர பஞ்சாநநம். வ்யாகரண சில்பசிரோமணி
தைவக்ஞ மார்த்தாண்ட ப்ரவசண துரீண தேவயஜனஸாம்ராட்
ஸ்ரீசுதர்சன உபாசகர், ஸ்ரீவைகாநஸ ஞானதீபம்
Dr. S. V. சந்தானபட்டாச்சாரியார்.
சேலம் அழகிரிநாத சுவாமீ தேவஸ்தானம் பரம்பரை அர்ச்சகர்/மிராஸ்தார்

யேனான்யக்ஞப்த சூத்ரானாம் நேத்ரம்
நிஸ்திமிரீக்ருதம்।
சூத்ரம் வைகானஸம்ஹயேதத் சதுர்வர்க்க
பலப்ரதம்॥

ஔகேய சூத்திரமான ஸ்ரீவைகாநஸ சூத்ரத்தில் குழந்தை பிறந்தவுடன் ஜாதகர்மாக்கள் செய்வதற்காக தயாரிக்கப்படும் முதல் அக்னி ஊகாக்னி ஆகும். அதாவது அடுப்பின் மீது வாணலியை வைத்து அதில் உமியை சேர்த்து வறுத்து உண்டாகும் அக்னி ஊகாக்னி எனப்படும். அப்படிப்பட்ட ஊகாக்னியினால் குழந்தைக்கு ஜாதகர்மா, நாமகரணாதிகள் - சௌளம் வரையில் செய்ய வேண்டும். இப்படி ஊகாக்னியை கையாளுவதால் இந்த சூத்ரத்திற்கும், இதை அனுஷ்டிப்பவர்களுக்கும் (ஔகேய சூத்ரம்) ஔகேயாக்னி சம்பன்னர்கள் என்று சிறப்புப் பெயர் ஏற்பட்டது இதனால் அந்த சிசுவுக்கு மாத்திரம் ''ஜாத மாத்ரோ மாத்ர:'' என்ற பெயரும் உண்டு.

உபநயனம் முதல் ஸமிதாதானாக்னியும் அதேபோல் பகவதாராதனமாகிற சமூர்த்தார்ச்சனா பகவத்யஜனம் செய்யவும் அதிகாரம் வழங்கப்பட்டது. அந்த ப்ரஹ்மசாரிக்கு அப்போது ப்ராஹ்மணன் என்று பெயர். ''உபநீத : ஸாவித்ரி அத்யயனாத் ப்ராஹ்மண:'' ''யதோபநயனாதூர்த்வம்சமிதாதானமர்ஹதி। ததோபநயனாதூர்த்வம் விதினா அர்ச்சிது மர்ஹதி॥'' கருவிலிருந்தே பகவானை ஆராதிப்பதையே வாழ்வின் குறிக்கோளாகக் கொண்டமதம் ஆனதால் இம்மதத்திற்கு கர்ப வைஷ்ணவர்கள் என்ற பெயரும் உண்டு. முழுமையாக வேதத்தை அத்யயனம் செய்து பாணிக்ரஹணம் வரை செய்து முடித்து ''பாகயக்ஞம்'' என்ற ஏழு வேள்விகளை செய்து முடிப்பவனுக்கு ''ச்ரோத்ரியர்'' என்ற பதவி உயர்வு உண்டாகிறது. ''வேதமதீந்ய சாரீரை ராபணிக்ரஹணாத் ஸம்ஸ்க்ருத: பாகயக்ஞை ரபி யஜன் ச்ரோத்ரிய:'' இவர்களுக்கு ஔபாசனாக்னி உரியதாகும்.

வேதத்தை தவறாமல் அத்யயனம் செய்து கொண்டும், ஹவிர்யக்ஞும் என்ற ஏழு வேள்விகளை செய்து முடிப்பவர்கள் ''அனூசானர்'' என்ற நிலையை அடைகிறார். ''ஸ்வாத்யாய பரச்சாஹிதாக்னி: ஹவிர்யக்ஞைரப்யனூசான:''

சோமயக்ஞும் என்ற ஏழு வேள்விகளை செய்து முடிப்பவர் ''ப்ரூணர்'' என்று அழைக்கப்படுகிறார். ''சோமயக்ஞைரபி ப்ரூண:''

இவ்வகையான சம்ஸ்காரங்கள் அனைத்தும் அடையப்பெற்று நியமம் பத்து, யமம் பத்து ஆகியவற்றை அனுஷ்டிப்பவர்கள் ரிஷிகல்பர் ஆகிறார்கள். இவர்களே அவாவற்ற நிலையில் இல்லறத்தை விடுத்து வானப்ரஸ்தர்கள் ஆகிறார்கள். ''ஸம்ஸ்காரைரேதை ருபேதோ நியமயமாப்யாம் ரிஷிகல்ப:''

வானப்ரஸ்தர்கள் இரு வகைப்படுவர் மனைவியுடன் உள்ளவர், மனைவி இல்லாதவர் மனைவியுடன் உள்ளவர்களுக்கு ச்ராமணகாக்னி. மனைவியை இழந்தவர்களுக்கு தர்மாக்னி. இவ்விருசாரார்களான வானப்ரஸ்தர்கள் இல்வாழ்க்கை சுகத்தை துறந்து பகவானை அடைவதற்கான பரமேகாந்தியின் தன்மையை அடைவதற்கான வழியை முதன்மையாக கருத வேண்டும். மனைவியுடன் இருப்பவரைவிட மனைவியை இழந்தவர்

க்ரிம் வைராக்னியத்துடன் தர்மாக்னியில் (பஞ்ச மஹா யக்ஞம்) ஐம்பெரும் வேள்வியையும், சிறப்பு வேள்விகளையும் முறையோடு தவறாமல் செய்து வருவதால் தர்மாக்னி சம்பன்னர் ஆகிறார்கள். அவர்கள் எல்லாவகையான வேள்விகளுக்கும் தகுதியுள்ளவர் ஆகிறார்கள்.

மனைவி உள்ளவர்கள் தனக்காகவும் மனைவிக்காகவும் நியமங்களை ஏற்று மனைவியையும் செய்யப் பணித்து இருவரும் தவறாமல் பரமேகாந்திகளாக பகவானை அடைவதையே குறிக்கோளாகக் கொண்டு நித்யகர்மாக்களையும், நைமித்திக கர்மாக்களையும் குறைவின்றி செய்து வருவதால் ச்ராமணகாக்னி சம்பன்னர் ஆகிறார்.

ஆஹிதாக்னியாகவோ, அனாஹிதாக்னியாகவோ இருப்பவரின் மனைவி முதலில் மரணமடைந்தால் மனைவி ஜீவதசையுடன் இருப்பதாகக் கருதி கணவன் ஔபாசனம் செய்து பாதி அக்னியை (தர்மாக்னியை) சமித்சமாரோபணம் செய்து தனக்காக வைத்துகொண்டு மறுபாதியான ஔபாசனாக்னியை மனைவிக்கு கொடுக்கவேண்டும். இதையே ஸ்ரீவைகாநஸ க்ருஹ்ய சூத்ரத்தில் ஏழாவது ப்ரஸ்னத்தில் இரண்டாவது கண்டத்தில் ''ஆஹிதாக்னி ரனாஹிதாக்னிச்ச பூர்வம் பத்ன்யா மரணே ஸ்வகீயாக்னே: அர்த்தமாதாய ததக்னினா தை: மந்த்ரை: தாம் தாஹயித்வா ஸ்வகீய மர்த்தமக்னிம் அனுத்ஸ்ருஜன் நித்யமௌபாசனம் வைஸ்வதேவாதிகமேவ குர்யாத்'' இவ்வாறு கூறியுள்ளது. இப்படியாக வரப்பட்ட தர்மாக்னியில் நித்ய நைமித்திக கர்மாக்களை செய்து வருவதால் முன்பு கூறியபடி தர்மாக்னி சம்பன்னர் ஆகிறார்.

மனைவியுடன் உள்ளவர் ஔபாசனாக்னியை ச்ராமணகாக்னியாக முறையுடன் மாற்றிக்கொள்கிறார். அவரும் அக்னி சம்பன்னர் ஆகிறார்.

மனைவியை இழந்தவர் அதிகம் பொருள் படைக்காதவராகவும், ஆளுமைதன்மை இழந்தவராகவும், புத்ரபாக்கியம் பெற்றவராகவும் இருப்பின் அவர் மறுமணம் செய்து கொள்ளாமல் அபத்னீக வானப்ரஸ்தராக தர்மாக்னியையே ஏற்றுக்கொள்ளவேண்டும்.

இந்த வானப்ரஸ்தர்களே அங்கங்களுடன் கூடிய தான்கு வேதங்களையும் பயின்று தபோயோகமும் கைவரப் பெற்றவர்களாகும் போது ரிஷிகளாக உயர்கிறார்கள். ''ஸாங்க சதுர் வேததபோயோகாத்ரிஷி:''

இவர்கள் மேலும்மேலும் நாராயணனையே முக்கிய லக்ஷியமாகக் கொண்டு செயல்பட்டு வேறு எவ்வகையான பற்றோ பந்தமோ இல்லாதவாகளாக ஆகும்போது முனிகள் என்று சிறப்பித்து கூறப்படுகிறார்கள். ''நாராயண பராயணோ நிர்த்வந்த்வோ முநி :

இப்படியாக சம்ஸ்கார விசேஷத்தால் முதற்கூறியவர்களைவிட அடுத்து கூறுபவர்கள் சிறந்தவர்களாகி பகவானை அடைகிறார்கள் ''இதி ஸம்ஸ்கார விசேஷாத் பூர்வாத்பூர்வாத் பரோவரீயானிதி விக்ஞாயதே''.

ஸ்ரீயப்பதியான பகவான் தன்னை சகுண ரூபத்தில் ஆராதிப்பதற்காகவே தன்மனத்தகத்தே சிருஷ்டித்த ஸ்ரீவிகனஸாசார்யன் வழித்தோன்றல்களாக வந்த ஸ்ரீவைகாநஸர்கள் ''ப்ராஹ்ராஹம் விகனோமுனீ: ப்ரதிதினம் ஸாஹஸ்ர மாஹஸ்ஸஹே'' பகவதாராதனத்தையே உத்தமமான ப்ரஹ்ம வித்யையாகவும் பகவத்ப்ராப்தியே பரமோத்தாரகமாகவும் கொண்டுள்ளபடியாலும் ஜாதகர்மா முதலாக ''அந்த்யேஷ்டி'' வரையும் அக்னி சம்பன்னர்களாகவும், சுந்தவைதீக மார்க்கஸ்தர்களாகவும், வேதமந்த்ரத்தை தவிர்த்து எக்காரியங்களும் செய்யாதவர்களும், துயிலெழுந்து துயில் கொள்ளும் வரையிலும் வேதபாக மூலமாகவே அனைத்து சம்ஸ்காரங்களையும் பெற்றவர்களாகவும், எவ்விடத்தும் எப்போதும் அன்ய சூத்ர அபேக்ஷயற்றவர்களாகவும், ஸ்வசூத்ர விஹிதோத்க்ருஷ்டர்களாகவும், கருவிலேயே திரு உடையவர்களாகவும், பகவானையே பரமாசாரியராக ஏற்றுக்கொண்டு அவ்வண்ணமே பிதாபுத்ர பாரம்பர்யமாக வருபவர்களுமான ஸ்ரீவிகந ஸாசார்யரும் அவர்கள் வழித்தோன்றியவர்களான ப்ருக்வத்ரிமரீசி காஸ்யபர்களை முதன்மையாகக் கொண்டு அவர்கள் கூறிய முறை தவறாது ஆலய வழிபாடு செய்பவர்களாகவும், அவ்வழிபாட்டால் உலகம் உய்ய உதவுபவர்களாகவும், ஸ்ரீமத்நாராயணனே பரத்வம் என்று நிலைநாட்டுபவர்களுமான இவ்வைகாநஸர்களுக்கு வானப்ரஸ்தாஸ்ரம முறைகள் சிறந்த முக்கிய சாதனமாக வேறு சூத்ரங்களில் சொல்லப்படாமல் ஸ்ரீவைகாநஸ சூத்ரத்திற்கே தனி உரிமையாக ஒளிர்வதால் ஸ்ரீவைகாநஸமே வானப்ரஸ்தர்களாக ஏற்றுக் கொள்ளப்படுவதாலும் இதைகாட்டிலும்சிறந்ததாகவும் எளிமையாகவும் ஸ்ரீய:பதியை அடைவதற்கும் இவ்வுலகம் உய்வதற்கும் வேறு உபாயமில்லை என்பது தெளிவாகிறது. இதனை பின்பற்றி ஸ்ரீவைகாநஸர்கள் யாவரும் உய்வோமாக.

—சுபமஸ்து—

ஸ்ரீ

ஸ்ரீவிகநஸமஹாகுரவே நம :

திருமாலுக்கு அமுது செய்விக்கத்தகுந்தவைகளும் அதன் சம்ஸ்க்ருதம்-தமிழ் திருநாமங்களும்

(A. இராமகிருஷ்ணபட்டாசாரியார், காலடிப்பேட்டை)

சம்ஸ்க்ருதம்		தமிழ்
குடோதனம்) குலான்னம்)	—	சர்க்கரைப்பொங்கல்
முத்கான்னம்	—	வெண்பொங்கல்
சுத்தான்னம்	—	சாதம்
க்ஷீரான்னம்	—	பாலும்சாதம்
மரீச்யன்னம்	—	மிளகோரை
திந்த்ரிணீரஸான்னம்	—	புளியோதரை
நாரிகேளான்னம்	—	தேங்காய்சாதம்
திலோதனம்) திலான்னம்)	—	எள்ளோரை
மாஷான்னம்	—	உளுந்தோரை
ஸங்கீர்ணம்	—	கதம்பம்
கேஸரீ	—	ஜீரா
காந்தவம்	—	தோசை
மாஷாபூபம்	—	வடை
குடாபூபம்	—	அப்பம்
கரம்பம்	—	இட்லி
ஹோளீ	—	போளி
லவணபிஷ்டம்	—	உப்புமாவு
பர்ப்பராப்யூஷம்	—	மொச்சைக்கொட்டை சுண்டல்
சணாகாப்யூஷம்	—	கடலை சுண்டல்
யாவகாப்யூஷம்	—	திருக்கண்ணமுது
பாயசம்	—	காராமணி சுண்டல்
லட்டுகம்	—	லட்டு
கோதும லட்டுகா	—	ரவைலட்டு
சஷ்குலீ	—	தேங்குழல்
மோதகம்	—	கொழுக்கட்டை
அதிரஸாபூபம்	—	அதிரஸம்
அபூபம்	—	பக்ஷணம், அப்பம், etc.,
கோக்ஷீரம்	—	பசும்பால்
நவநீதம்	—	வெண்ணெய்
உபதம்சம்	—	ஊறுகாய்

சம்ஸ்க்ருதம்		தமிழ்
திந்த்ரிணீகம்	—	குழம்பு
தக்ரம்	—	மோர்
ஸர்பிஸ்	—	பருப்பு
க்ருதம்	—	நெய்
ததி	—	தயிர்
தைமநம்	—	மோர்க்குழம்பு
ப்ருதுகம்	—	அவல்
லாஜம்	—	பொரி
சாகம்	—	கரியமுது
வார்த்தாகம்	—	கத்தரிக்காய் கரியமுது
ஸூரண சாகம்	—	கருணைக்கிழங்கு கரியமுது
படோலிகா சாகம்	—	புடலங்காய் கரியமுது
காரவல்லீ சாகம்	—	பாகற்காய் கரியமுது
கூஷ்மாண்டசாகம்	—	பூசணிக்காய் கரியமுது
இக்ஷுகண்டம்	—	கரும்புத்துண்டு
நாரிகேளம்	—	தேங்காய்
முகவாஸம்) நாகவல்லீ)	—	வெற்றிலை
கதலீபலம்	—	வாழைப்பழம்
ஆம்ரபலம்) சூதபலம்)	—	மாம்பழம்
ஜம்பூபலம்	—	நாவற்பலம்
பதரீபலம்	—	இலந்தைப்பழம்
கபித்தபலம்	—	விளாம்பழம்
பனஸபலம்	—	பலாப்பழம்
த்ராக்ஷாபலம்	—	திராட்சைப்பழம்
பீஜபூரபலம்	—	கொய்யாப்பழம்
தாடிமிபழம்	—	மாதுளம் பழம்
நாரங்கபலம்	—	நார்த்தம்பழம்
உர்வாருபலம்	—	வெள்ளரிப்பழம்
ஜம்பீரபலம்	—	எலுமிச்சம்பழம்

கர்மம் வைராக்கியத்துடன் தர்மாக்னியில் (பஞ்ச மஹா யக்ஞம்) ஐம்பெரும் வேள்வியையும், சிறப்பு வேள்விகளையும் முறையோடு தவறாமல் செய்து வருவதால் தர்மாக்னி சம்பன்னர் ஆகிறார்கள். அவர்கள் எல்லாவகையான வேள்விகளுக்கும் தகுதியுள்ளவர் ஆகிறார்கள்.

மனைவி உள்ளவர்கள் தனக்காகவும் மனைவிக்காகவும் நியமங்களை ஏற்று மனைவியையும் செய்யப் பணித்து இருவரும் தவறாமல் பரமேகாந்திகளாக பகவானை அடைவதையே குறிக்கோளாகக் கொண்டு நித்யகர்மாக்களையும், நைமித்திக கர்மாக்களையும் குறைவின்றி செய்து வருவதால் ச்ராமணகாக்னி சம்பன்னர் ஆகிறார்.

ஆஹிதாக்னியாகவோ, அனாஹிதாக்னியாகவோ இருப்பவரின் மனைவி முதலில் மரணமடைந்தால் மனைவி ஜீவதசையுடன் இருப்பதாகக் கருதி கணவன் ஔபாசனம் செய்து பாதி அக்னியை (தர்மாக்னியை) சமித்சமாரோபணம் செய்து தனக்காக வைத்துகொண்டு மறுபாதியான ஔபாசனாக்னியை மனைவிக்கு கொடுக்கவேண்டும். இதையே ஸ்ரீவைகாநஸ க்ருஹ்ய சூத்ரத்தில் ஏழாவது ப்ரஸ்னத்தில் இரண்டாவது கண்டத்தில் ''ஆஹிதாக்னி ரனாஹிதாக்னிச்ச பூர்வம் பத்ன்யா மரணே ஸ்வகீயாக்னே: அர்த்தமாதாய ததக்னினாதை: மந்த்ரை: தாம் தாஹயித்வா ஸ்வகீய மர்த்தமக்னிம் அனுத்ஸ்ருஜன் நித்யமௌபாசனம் வைஸ்வதேவாதிகமேவ குர்யாத்'' இவ்வாறு கூறியுள்ளது. இப்படியாக வரப்பட்ட தர்மாக்னியில் நித்ய நைமித்திக கர்மாக்களை செய்து வருவதால் முன்பு கூறியபடி தர்மாக்னி சம்பன்னர் ஆகிறார்.

மனைவியுடன் உள்ளவர் ஔபாசனாக்னியை ச்ராமணகாக்னியாக முறையுடன் மாற்றிக்கொள்கிறார். அவரும் அக்னி சம்பன்னர் ஆகிறார்.

மனைவியை இழந்தவர் அதிகம் பொருள் படைக்காதவராகவும், ஆளுமைதன்மை இழந்தவராகவும், புத்ரபாக்கியம் பெற்றவராகவும் இருப்பின் அவர் மறுமணம் செய்து கொள்ளாமல் அபத்னீக வானப்ரஸ்தராக தர்மாக்னியையே ஏற்றுக்கொள்ளவேண்டும்.

இந்த வானப்ரஸ்தர்களே அங்கங்களுடன் கூடிய தான்கு வேதங்களையும் பயின்று தபோயோகமும் கைவரப் பெற்றவர்களாகும் போது ரிஷிகளாக உயர்கிறார்கள். ''ஸாங்க சதுர் வேததபோயோகாத்ரிஷி:''

இவர்கள் மேலும்மேலும் நாராயணனையே முக்கிய லக்ஷியமாகக் கொண்டு செயல்பட்டு வேறு எவ்வகையான பற்றோ பந்தமோ இல்லாதவாகளாக ஆகும்போது முனிகள் என்று சிறப்பித்து கூறப்படுகிறார்கள். ''நாராயண பராயணோ நிர்த்வந்த்வோ முநி :

இப்படியாக சம்ஸ்கார விசேஷத்தால் முதற்கூறியவர்களைவிட அடுத்து கூறுபவர்கள் சிறந்தவர்களாகி பகவானை அடைகிறார்கள் ''இதி ஸம்ஸ்கார விசேஷாத் பூர்வாத்பூர்வாத் பரோவரீயானிதி விக்ஞாயதே''.

ஸ்ரீயப்பதியான பகவான் தன்னை சகுண ரூபத்தில் ஆராதிப்பதற்காகவே தன்மனத்தகத்தே சிருஷ்டித்த ஸ்ரீவிகனஸாசார்யன் வழித்தோன்றல்களாக வந்த ஸ்ரீவைகாநஸர்கள் ''ப்ராஹ்ராஹ்ரம் விகனோமுனீ: ப்ரதிதினம் ஸாஹஸ்ர மாஹஸ்ஸஹே'' பகவதாராதனத்தையே உத்தமமான ப்ரஹ்ம வித்யையாகவும் பகவத்ப்ராப்தியே பரமோத்தாரகமாகவும் கொண்டுள்ளபடியாலும் ஜாதகர்மா முதலாக ''அந்த்யேஷ்டி'' வரையும் அக்னி சம்பன்னர்களாகவும், சுந்தவைதீக மார்க்கஸ்தர்களாகவும், வேதமந்த்ரத்தை தவிர்த்து எக்காரியங்களும் செய்யாதவர்களும், துயிலெழுந்து துயில் கொள்ளும் வரையிலும் வேதபாக மூலமாகவே அனைத்து சம்ஸ்காரங்களையும் பெற்றவர்களாகவும், எவ்விடத்தும் எப்போதும் அன்ய சூத்ர அபேக்ஷயற்றவர்களாகவும், ஸ்வசூத்ர விஹிதோத்க்ருஷ்டர்களாகவும், கருவிலேயே திரு உடையவர்களாகவும், பகவானையே பரமாசாரியராக ஏற்றுக்கொண்டு அவ்வண்ணமே பிதாபுத்ர பாரம்பர்யமாக வருபவர்களுமான ஸ்ரீவிகந ஸாசார்யரும் அவர்கள் வழித்தோன்றியவர்களான ப்ருக்வத்ரிமரீசி காஸ்யபர்களை முதன்மையாகக் கொண்டு அவர்கள் கூறிய முறை தவறாது ஆலய வழிபாடு செய்பவர்களாகவும், அவ்வழிபாட்டால் உலகம் உய்ய உதவுபவர்களாகவும், ஸ்ரீமத்நாராயணனே பரத்வம் என்று நிலைநாட்டுபவர்களுமான இவ்வைகாநஸர்களுக்கு வானப்ரஸ்தாஸ்ரம முறைகள் சிறந்த முக்கிய சாதனமாக வேறு சூத்ரங்களில் சொல்லப்படாமல் ஸ்ரீவைகாநஸ சூத்ரத்திற்கே தனி உரிமையாக ஒளிர்வதால் ஸ்ரீவைகாநஸமே வானப்ரஸ்தர்களாக ஏற்றுக் கொள்ளப்படுவதாலும் இதைகாட்டிலும்சிறந்ததாகவும் எளிமையாகவும் ஸ்ரீய:பதியை அடைவதற்கும் இவ்வுலகம் உய்வதற்கும் வேறு உபாயமில்லை என்பது தெளிவாகிறது. இதனை பின்பற்றி ஸ்ரீவைகாநஸர்கள் யாவரும் உய்வோமாக.

—சுபமஸ்து—

ஸ்ரீ

ஸ்ரீவிகநஸமஹாகுரவே நம :

திருமாலுக்கு அமுது செய்விக்கத்தகுந்தவைகளும் அதன் சம்ஸ்க்ருதம்-தமிழ் திருநாமங்களும்

(A. இராமகிருஷ்ணபட்டாசாரியார், காலடிப்பேட்டை)

சம்ஸ்க்ருதம்		தமிழ்
குடோதனம்) குலான்னம்)	—	சர்க்கரைப்பொங்கல்
முத்கான்னம்	—	வெண்பொங்கல்
சுத்தான்னம்	—	சாதம்
க்ஷீரான்னம்	—	பாலும்சாதம்
மரீச்யன்னம்	—	மிளகோரை
திந்த்ரிணீரஸான்னம்	—	புளியோதரை
நாரிகேளான்னம்	—	தேங்காய்சாதம்
திலோதனம்) திலான்னம்)	—	எள்ளோரை
மாஷான்னம்	—	உளுந்தோரை
ஸங்கீர்ணம்	—	கதம்பம்
கேஸரீ	—	ஜீரா
காந்தவம்	—	தோசை
மாஷாபூபம்	—	வடை
குடாபூபம்	—	அப்பம்
கரம்பம்	—	இட்லி
ஹோளீ	—	போளி
லவணபிஷ்டம்	—	உப்புமாவு
பர்ப்பராப்யூஷம்	—	மொச்சைக்கொட்டை சுண்டல்
சணாகாப்யூஷம்	—	கடலை சுண்டல்
யாவகாப்யூஷம்	—	திருக்கண்ணமுது
பாயசம்	—	காராமணி சுண்டல்
லட்டுகம்	—	லட்டு
கோதும லட்டுகா	—	ரவைலட்டு
சஷ்குலீ	—	தேங்குழல்
மோதகம்	—	கொழுக்கட்டை
அதிரஸாபூபம்	—	அதிரஸம்
அபூப:	—	பக்ஷணம், அப்பம், etc.,
கோக்ஷீரம்	—	பசும்பால்
நவநீதம்	—	வெண்ணெய்
உபதம்சம்	—	ஊறுகாய்
திந்த்ரிணீகம்	—	குழம்பு
தக்ரம்	—	மோர்
ஸூபம்	—	பருப்பு
க்ருதம்	—	நெய்
ததி	—	தயிர்
தேமநம்	—	மோர்க்குழம்பு
ப்ருதுகம்	—	அவல்
லாஜம்	—	பொறி
சாகம்	—	கரியமுது
வார்த்தாகம்	—	கத்தரிக்காய் கரியமுது
ஸூரண சாகம்	—	கருணைக்கிழங்கு கரியமுது
படோலிகா சாகம்	—	புடலங்காய் கரியமுது
காரவல்லீ சாகம்	—	பாகற்காய் கரியமுது
கூஷ்மாண்டசாகம்	—	பூசணிக்காய் கரியமுது
இக்ஷூகண்டம்	—	கரும்புத்துண்டு
நாரிகேளம்	—	தேங்காய்
முகவாஸம்) நாகவல்லீ)	—	வெற்றிலை
கதலீபலம்	—	வாழைப்பழம்
ஆம்ரபலம்) சூதபலம்)	—	மாம்பழம்
ஜம்பூபலம்	—	நாவற்பலம்
பதரீபலம்	—	இலந்தைப்பழம்
கபித்தபலம்	—	விளாம்பழம்
பனஸபலம்	—	பலாப்பழம்
த்ராக்ஷாபலம்	—	திராட்சைப்பழம்
பீஜபூரபலம்	—	கொய்யாப்பழம்
தாடிமிபழம்	—	மாதுளம் பழம்
நாரங்கபலம்	—	நார்த்தம்பழம்
உர்வாருபலம்	—	வெள்ளரிப்பழம்
ஜம்பீரபலம்	—	எலுமிச்சம்பழம்

ஸ்ரீ:

பகவதாராதனத்திற்குரிய புஷ்பங்கள்

ஸுதர்ஸன S. ஸந்தான பட்டாச்சாரியார்

ஸ்ரீவைகாநஸ பகவச்சாஸ்த்ர வித்வான், பட்டணம் கோவில்

ஸ்ரீமந்நாராயணன் அனைத்து நிலைகளும் கடந்த பரனாய் இருந்தாலும், நித்ய ஸூரி களுக்காக ஸ்ரீவைகுண்டத்திலே பஞ்ச வ்யூ ஹாத்மகனாய் விளங்குகின்றான். பக்த பரா தீனனாய் துஷ்ட நிக்ரஹ சிஷ்ட பரிபாலனார்த் தம் விபவாவதாரங்கள் செய்கின்றான். யோகீந்த்ரர்கள், ருஷிகள், முநிவர்கள் ஹ்ருத யத்திலே ப்ரகாசிக்கின்றான். பின்னையும், ஸாமாந்யர்களும் அனுபவிக்கத்தகுந்தவனாய் அர்ச்சாரூபியாய் ஆலயங்களிலும் க்ருஹங்களி லும் எழுந்தருளியிருக்கின்றான்.

ஸ்ரீவைகாநஸ பகவச்சாஸ்த்ரம் மூலம் ஸ்ரீய:பதியை ஆலயங்களில் இன்றளவும் அநாதிகாலம் முதலாக ஸ்ரீவைகாநஸர்கள் அர்ச்சித்து வருகிறார்கள். ஸ்ரீய: பதியை ஆரா திப்பதைப்பற்றி மரீசி, ப்ருகு, அத்ரி, காசியபர் முதலான ருஷிகள் மூலம் லோகத்துக்கு அறி வித்தவர் பகவானின் மாநஸபுத்ரரான ஸ்ரீமத் விகநஸாசாரியர். பகவந்மரீசிமஹர்ஷி அருளிச் செய்த ஆனந்த ஸம்ஹிதையை ஆதாரமாகக் கொண்டு திருவாராதனத்திற்குரிய புஷ்பங் களை எடுத்துரைக்க தலைப்பட்டாயிருக் கிறது.

மல்லிகை, ஜாதீ, செண்பகம், துளஸீ, குடைமல்லி, அலரிப்பூ, தாமரை, செந்தாமரை, வெள்ளை ஆம்பல், அரளிபூ, நந்தியாவட்டை, தாபஸாங்குரம், புனமுருக்கு, கர்ணிகாரம், மந்தாரை, காயம்பூ, தாழம்பூ, மகிழம்பூ, தவ நம், மருதப்பூ, சரபுன்னை, வஸந்தபுஷ்பம், த்விவல்லீ, முல்லை, செங்கழுநீர்ப்பூ மற்றும் பலமரம், கொடிகளிலுண்டான அழகான, ஸுகந்தமான பார்க்கப்ரியமான புஷ்பங்கள் பகவானுக்கு ஆராதிக்க உகந்தவை.

புஷ்பங்களில் வாசனையுள்ள தாமரை உத்தமம். துளஸீ இலை, பூ இரண்டும் ஹரிக்கு மிகப்ரியமானவை. அருகம்புல், துளஸீ, வில் வம், அலரிபுஷ்பம், செண்பகம், விஷ்ணுக்ராந் தம் ஆகியன சர்வ காலங்களிலும் பெருமாள் அர்ச்சனைக்கு உரியன. வெண்ணிற புஷ்பங் கள் சாந்திகரம், மஞ்சள்-புஷ்டிகரம், கறுப்பு வசியகரம், சிவப்பு-த்வேஷகரம். ஆனால் மேற் குறிப்பிட்ட சிவப்பு புஷ்பங்கள் கிரஹிக்கலாம். அப்பொழுதே மலர்ந்த தாமரை அல்லது ஒரு நாளைக்குட்பட்டது உத்தமம். 3 நாள் மேற் பட்ட தாமரை விலக்கவேணும். பகவத்கசிய மஹர்ஷி ஜ்ஞாந காண்டத்தில் அருளிச்செய்த ப்ரகாரம் பக்தர் ஆசமனம் கைகளை அலம்பு தல் செய்து புஷ்பகொடியை சேவித்து வாருண மந்த்ரத்தாலே வருணனுக்கும் ஸோமன், லக்ஷ்மீக்குமாக 3 புஷ்பங்கள் சேர்த்து சுத்த மான பாத்திரத்திலோ உத்தரீயத்திலோ மேற் சொன்ன புஷ்பங்களை ''தேவஸ்யத்வா'' என்ற மந்த்ரம் கூறி மரம், கொடிகளிலிருந்து பறிக்கவேண்டும். சேகரித்த பாத்ரத்தை இலை யால் மூடி புஷ்பரக்ஷகனுக்கு ஒரு புஷ்பம் சேர்த்து, பின் ஆலயத்திற்கு சென்று ஸமர்ப் பிக்கவேணும் செல்லப்பட்ட புஷ்பங்கள் கிடைக்காத போது இலை, அங்குரம், அக்ஷதை, தீர்த்தத்தாலாவது பகவானை அர்ச்சிக்க வேண்டும்.

செம்பருத்தி, எருக்குபூ, வெண்ணொச்சி, வாசனையில்லாத புரசைப்பூ ஆகியவை மற்றும் பழையது, உலர்ந்தது, ஜீர்ணமானது, நகம், மயிர் உடையது, வேறு வர்ணங்கள் மேற்பூச்சு பூசப்பட்டவை, நிர்மால்யத்தில் நன்குபட்டவை மயான சண்டாள வாஸஸ்தல ஸமீபத்தில் உண் டானவை, மனிதர், பசுக்களால் முகரப் பட்டவை, வாய்காற்றுபட்டவை ஆகியவை பூஜைக்குகந்தவையல்ல.

வண்டுகள், தேனீக்கள் முகர்ந்த புஷ்பங் களை கிரஹிக்கலாம். துளஸீக்கு அடுத்தபடி யாக எல்லாவற்றினும் ஸ்வர்ண (தங்க) புஷ் பம் சிரேஷ்டம், நிர்மால்யமாகாது. சுத்தம், ஸ்வர்ண புஷ்பம், ஆபரணம், முத்து மணி

ாலைகள் தீர்த்தத்தால் அலம்பப்பட்டு மீண்
ம் ஆராதனத்திற்குரியனவாகும்.

திருத்தளிகைகள்-விநியோகம்

பகவதாராதனத்தில் சிறிய வெள்ளரிக்காய், முருங்கைக்காய், பீர்க்கங்காய் மற்றும் ரைக்காய் தளிகைக்கு கூடாது. ஜலத்தினால் த்தமான பாத்ரத்தின் வெளியில் திருமண் ாப்பு இட்டு வாருண மந்த்ரங்களாலே ஜலம் சேர்த்து சுத்தாந்நம் முதலான அன்ன வகை ள் செய்து, இப்பாத்ரத்தை ப்ரணவம் சொல்லி ூக்கி சங்கு, தாரை முதலான வாத்ய சப்தங்க ளோடு பகவத்ஸன்னிதியில் வைத்து நித்யபடி விவேதனம் செய்ய வேண்டியது.

சுத்தான்னத்தை விட முத்கான்னம் சிரேஷ் டம்; அதைவிட பாயஸம்; அதைவிட ஹோரைகள்; அதைவிட சர்க்கரைப்பொங்கல் சிரேஷ்டம் என்பது மஹர்ஷிவசநம். ஸ்ரீமத் நாராயணனுக்கு நிவேதனம் செய்த அன்ன பானாதிகள் ஸர்வமும் ஸ்ரீவைகாநஸ அர்ச்சகர் முதலாக விநியோகம் செய்யவேண்டும். அர்ச்ச கருக்கு முன்பாகவேறு எவரும் ப்ரஸாதம் ஸ்வீக ரிப்பது அபசாரமாகிறது; பகவான் கோபமடை கிறான்; ஆராதனத்தில் ப்ரீதியடைவதில்லை; ஸர்வமும் நிஷ்பலமாய் யஜமானனுக்கே கெடுத லும் உண்டாகிறதாக மரீசி மஹர்ஷி அருளிச் செய்கிறார். பகவத் ப்ரஸாதங்கள் ப்ரஹ்மா, ஈசுவரன், முதலான சகல தேவர்கள், ருஷிகள், மநுஷ்யர்களும் போஜனம் செய்யத் தகுந்தவை ப்ரசாதம் ஸ்வீகரிப்பதால் அர்ச்சகர் முதலான அனைவரும் ஸர்வ பாப விநிர்முக்தர்களாய் சுத்த ஸத்வ சரீரமுடையவர்களாய் ஸர்வ காரியங்களையும் நிர்வஹிக்க தகுதியுடைய வராவர்.

-சுபமஸ்து-

With Rest Compliments From :

SRI MAHALAKSHMI & Co.,

6, Morthy Lane,

Madras-600 003.

With Best Compliments From

Phone : 560674

Sri Anjaneya Glass Traders

Glass & Plywood Merchants

63, Devaraja Mudali Street,

Madras-3.

T. Gopal

Proprietor

With Best Compliments From

SRI SAI KRISHNA TRADERS

&

SRI SAI SANTHA TRADERS

Hardware Merchants

36, Venkatachala Mudali Street,

Madras-3.

Phone : Offi : 563766, 565586, 565826

Resi : 5225140

ஸ்ரீ வைகாநஸ பகவச்சாஸ்த்ர வித்வான் ப்ரதிஷ்டா ரத்நாகர
பூஷணம் ஹரிதவாரண புரீ ஸ்ரீமத்வேத மார்க
ப்ரதிஷ்டாபநாசார்ய உபயவேதாந்தாசார்ய ப்ருஹஸ்பதி
ஸ்ரீமான் அ. ராகவ பட்டாசார்ய ஸ்வாமி, தரமணி.

ஸ்ரீ விஷ்ணு அர்ச்சனா நவனீதம் முதல் பாகம் புத்தக வெளியீட்டு விழா

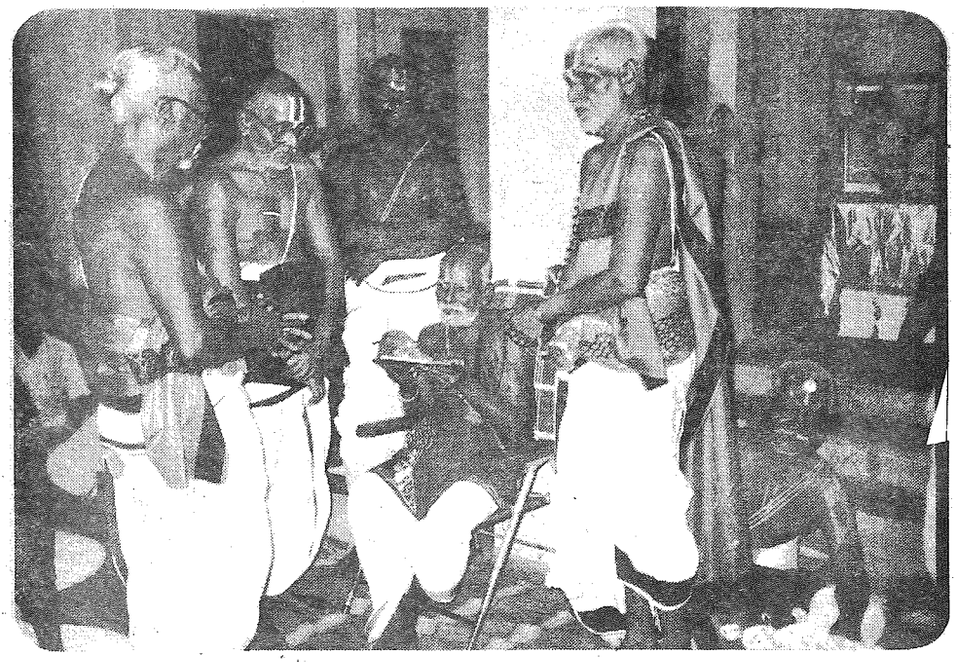

ஸ்ரீமான் அ. ராகவபட்டாசாரியர் ஸ்வாமி புத்தகம் வெளியிடுகிறார்.

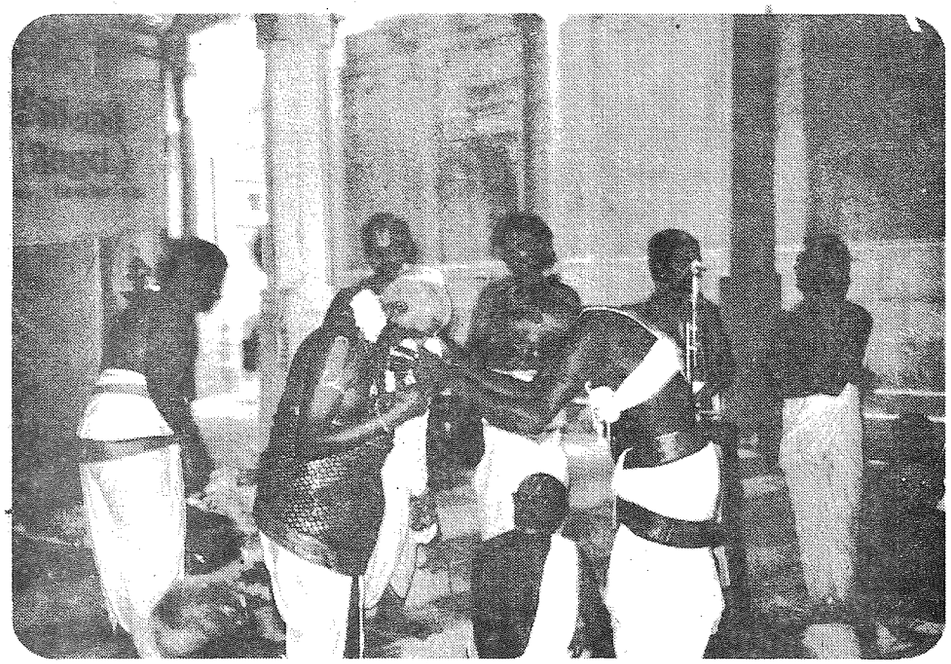

தலைமை ஆலோசகர் ஸ்ரீ.உவே.ஸுதர்சன

S. சந்தானபட்டாச்சாரியருக்கு சங்கத்தின் சார்பாக மரியாதை செய்தல்

எழுந்தருளியிருந்த ஸபையினரில் ஒரு பகுதி

இரத்ததான முகாம் 2.10.94

ரத்ததானம் செய்யும் காட்சி

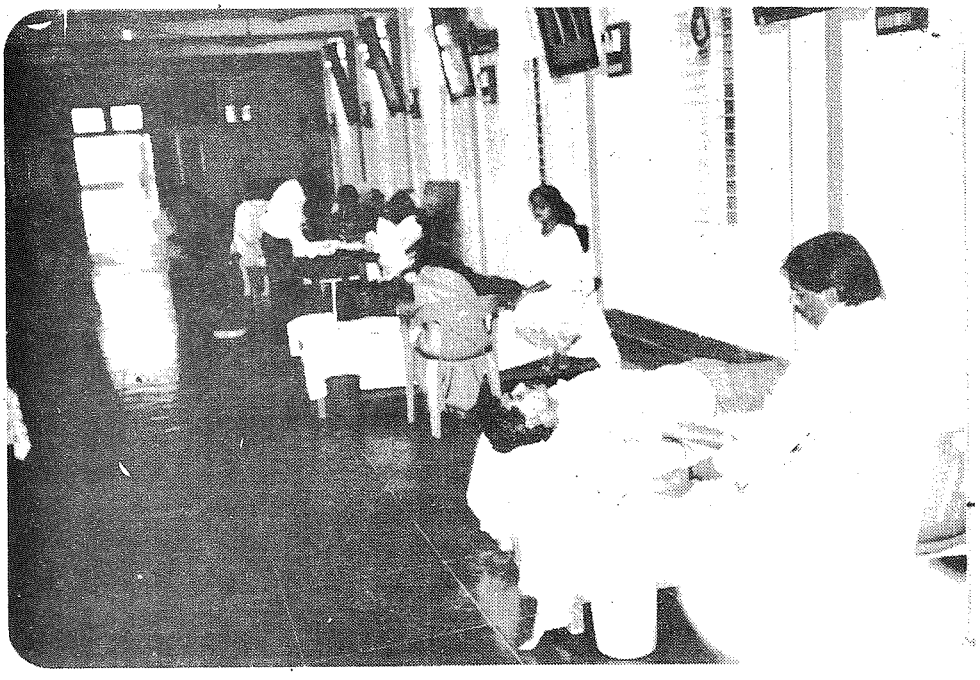

முகாமில் ஸ்ரீவைகாநஸ இளைஞர் நற்பணி சங்க உறுப்பினர்கள்

முகாமில் மருத்துவர் குழு மற்றும் சங்க உறுப்பினர்கள்.

ஸ்ரீ வைகாநஸ இளைஞர் நற்பணி சங்கத்தினரால் செய்யப்பெற்ற சில நற்பணிகள்

D. மோகன் பட்டாச்சாரியார், மேற்கு மாம்பலம்

ஸ்ரீமந் நாராயணன் ஸகல சேதனோஜ்ஜீவனார்த்தம் அவாப்தஸமஸ்த காமனாய் அர்ச்சாவதார ரூபியாய் ஸ்ரீ வேங்கடாத்ரி முதலரக பாரத தேசத்தில் ஆஸேது ஹிமாசலம் சேவை ஸாதிக்கின்றான். ஸ்ரீய:பதியை ஆராதிப்பதே ஸ்வதர்மமாக கொண்ட ஸ்ரீவைகாநஸர்களுக்கு தற்காலத்தில் யதாசக்தி ஸதுபாயம் கற்பிக்க ஹேதுவாக ஸ்ரீவைகாநஸ இளைஞர் நற்பணி சங்கம் ஆரம்பிக்கப்பட்டது, பல்வேறு இடங்களில் லௌகிகத்தில் ஈடுபட்டுள்ள இளைஞர்கள் ஒன்று சேர்ந்து ஸமூஹ முன்னேற்றத்துக்கு பாடுபடவேண்டும் என்பதற்காகவே இச் சங்கம் ப்ரதிஷ்டா ரத்நாகரம் ஸ்ரீ அ. ராகவபட்டாசார்ய ஸ்வாமியை கௌரவத் தலைவராகக் கொண்டு 1993-இல் ஆரம்பிக்கப்பட்டது. வருமானவரிச் சட்டம் 80G இன் கீழ் வரிவிலக்கு பெற்று அதன் மூலம் சங்க செலவுக்கு (புத்தக வெளியீடு) நிதி திரட்டப்பெற்றது. வருமானவரி ஆணையகத்துக்கும் நன்கொடையாளர்களுக்கும் சங்கம் நன்றியுடைத்தாயிருக்கிறது. பெரியோர் ஆசிகளுடன் சங்க நிர்வாக அங்கத்தினர் ஸ்ரீ S. முத்து, (Ph.D.) பட்டாசார்யரால் தமிழில் மொழிபெயர்க்கப்பட்ட ''ஸ்ரீ விஷ்ணு அர்ச்சனா நவநீதம்'' முதல்பாகம் 25-9-94 அன்று சென்னை பைராகிமடம் ஸ்ரீப்ரஸன்ன வேங்கடேசப் பெருமாள் சன்னிதியில் நடைபெற்ற விழாவில் வெளியிடப் பெற்றது.

2-10-94 அன்று நாற்பத்தாறு பேர் சங்கம் நடத்திய இரத்ததான முகாமில் பங்கு கொண்டு இரத்ததானம் அளித்தனர். மதராஸ் வாலண்டரி ப்ளட் டொனேஷன் பாங்க் முகாமை நடத்திக் கொடுத்தனர். இம்முகாமில் ஆலோசகர் ஸ்ரீ S. ஸ்ரீநிவாஸ பட்டாசார்யர் (JAS), சங்க தலைவர் ஸ்ரீ D. கோபால பட்டாசார்யர், உபதலைவர்கள், காரியதரிசி, நிர்வாக அங்கத்தினர்கள், அங்கத்தினர்கள் மற்றும் பலரும் கலந்து கொண்டு இரத்ததானமளித்தது குறிப்பிடற்குரியது. இவ்வனைவருக்கும் சங்கம் நன்றிகளை தெரிவிக்க கடமைப்பட்டுள்ளது,

சங்கம் ஆரம்பித்த இக்குறுகிய காலத்தில் ஏறத்தாழ 300 உறுப்பினர்களை கொண்டதாகவும் அர்ச்சகர்களுக்காக ஒரு புத்தகம் வெளியிட்டு ஒரு ரத்ததான முகாமையும் நடத்தி மிருப்பது பெரியோர்களின் ஆசிகளாலும் அசேஷ ஸ்ரீவைகாநஸ குல ஸ்வாமிகள் உத்ஸாஹம் மற்றும் ஒத்துழைப்பாலுமே என்றால் அது மிகையாகாது.

சங்கத்தின் நற்பணிகள் மேன்மேலும் தொடர அசேஷ ஸ்ரீவைகாநஸ குல ஸ்வாமிகளுடைய உத்ஸாஹமும் ஒத்துழைப்பும் வேண்டுகிறோம்.

காலே வர்ஷது பர்ஜன்ய: ப்ருதிவீ ஸஸ்ய சாலினீ|
தேசோயம் க்ஷோபரஹிதோ ப்ராஹ்மணாஸ்ஸந்து நிர்பயா:||

With Best Compliments From

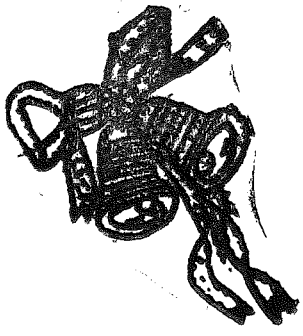

Doraisamy Chettiar Company

(Supplier of Dried Lignite and Transport Contractor)

Chanmukam Zircons

Manufacturer of

(Micronized Zircon Sand-400 And-500 Mesh)

Administrative Office :

E-9, Anna Road, Block-24,

Neyveli-607801.

Phone : Office : (04148) 22273, 22145
Resi : (04148) 22234
Telex : 0461 219 SPDS IN

Factory :

Sidco Industrial Estate,

Vadalur-607 303.

Phone : 356

SULLIVAN GARDEN BENEFIT FUND LIMITED

Regd. Office : No.8, Karpagambal Nagar, Mylapore, Madras-600 004. Ph: 4993241, 4990953.
Branch : 132, Rasappa Chetty Street, Park Town (First Floor) Madras 600 003 Ph: 563055

I. AMRUTHA DHARA FIXED DEPOSIT SCHEME

PERIOD	46 Days	3 Months	6 Months	1 Year	2 Years	3 years	4 years	5 years
RATE OF INTEREST (Per annum)	14%	15%	16%	18%	19%	19.5%	20%	21%

(Note: a) Minimum Deposit Rs.1000/- and in multiples of Rs.1000/- thereafter b) Post dated interest warrants will be issued

II. SAKALA SOWBHAGYA DEPOSIT

DEPOSIT AMOUNT RS.	MATURITY VALUE AFTER					
	7 Years	9 Years	11 Years	15 Years	18 Years	21 Years
1000	4250	6500	9850	22000	42000	79000
2000	8500	13000	19700	44000	84000	158000
3000	12750	19500	29550	66000	126000	237000
4000	17000	26000	39400	88000	168000	316000
5000	21250	32500	49250	110000	210000	395000
6000	25500	39000	59100	132000	252000	474000
7000	29750	45500	68950	154000	294000	553000
8000	34000	52000	78800	176000	336000	632000
9000	38250	58500	88650	198000	378000	711000
10000	42500	65000	98500	220000	420000	790000

III. CASH CERTIFICATE

DEPOSIT AMOUNT RS.1000	MATURITY VALUE AFTER				
	1Year	2 Years	3 Years	42 Months	5 Years
CERTIFICATE VALUE AMOUNT	1196	1458	1787	2000	2832

IV. SANKARA EDUCATIONAL DEPOSIT SCHEME

a) Deposit Rs.8000/- today and collect Rs.2,500/- p.a. every year from the end of the 3rd Year. Whenever you wish to close the account after 3 years. You can collect Rs. 11,500/-.

b) Deposit Rs. 4000/- today and collect Rs. 1,250/- p.a. every year from the end of the 3rd year. Whenever you wish to close the account after 3 years, you can collect Rs. 5,750/-.

V. RECURRING DEPOSIT

MONTHLY DEPOSIT	12 Months	24 Months	36 Months	48 Months	60 Months	72 Months	84 Months
Rs.25/-	330	715	1180	1800	2512	3350	4375
Rs.50/-	660	1430	2360	3600	5025	6700	8750
Rs.75/-	990	2145	3540	5400	7538	10050	13125
Rs.100/-	1320	2860	4720	7200	10050	13400	17500

VI. PENSIONER'S WELFARE SCHEME

Amount	Period	Interest
Rs. 10,000 & above	12 Months & above	19.8%

VII. SAVINGS DEPOSIT

Rate of Interest upto 10% — Minimum deposit Rs.100/-

LOANS AGAINST : GOLD JEWELLERY UPTO Rs.300/- PER GRAM — Interest 22.8%
HOUSE PROPERTY — Interest 24%

BOARD OF DIRECTORS

Sri. T.V. SRINIVASAN
Sri P.K. CHANDRASEKARAN
Sri. K.G. KRISHNAN
Sri. D. DHANUSKODI
Sri PRAVEEN GOVIND RAO
Sri P.K.C. RAMESH
Smt. P.C. SUNDARAVATHANI
Sri P.C. BHASKER
Sri. K.R. NIRANJAN KUMAR
Sri. P.C. SHYAM SUNDER

Business Hours:
Week Days : 8.30 a.m. to 5.30 p.m.
Sunday : 8.30 a.m. to 12.30 p.m.
Friday : Holiday

SAVE FOR BETTER FUTURE

Transaction with Share Holders by taking one share of Rs. 1/- each

With Best Compliments from

PE

Phone : 560073

PAVAN ENTERPRISES

Stockists & Suppliers of L.T/H.T.
ALU/Copper, U.G. Cables, MDS, Switches
& Fittings, Etc.,

26, General Muthiah Mudali Street,
(Near N.S.C. Bose Road),
Madras - 600 079.

With Best Compliments from

Tel : 560073

SRI PAVAN INVESTMENTS (Regd)

26, General Muthiamudali Street,
Opp. Byragi Madam Temple,
Madras - 600 079.

We accept Deposits
Earn More Interest

Promote yourself and Promote your Kith & Kins

தாரா பலன்

நட்சத்திரம்	ஸம்பத்து	க்ஷேமம்	ஸாதகம்	மைத்ரயம்	பரம மைத்ரயம்
1 அஸ்வினி மகம் மூலம்	--	ரோகினி அஸ்தம் திருவோணம்	ஸ்வாதி ஸதயம்	பூசம் அனுஷம் உத்திரட்	ரேவதி
2 பரணி பூரம் பூராடம்	உத்திரம் உத்திராடம்	மிருகசீரிஷம் அவிட்டம் சித்திரை	புனர்வசு	ரேவதி	மகம் மூலம் அஸ்வனி
3 கிருத்திகை உத்திரம் உத்திராடம்	ரோகினி அஸ்தம் திருவோணம்	ஸ்வாதி ஸ்தயம்	பூசம் அனுஷம் உத்திரட்	மகம் மூலம் அஸ்வினி	--
4 ரோகினி அஸ்தம் திருவோணம்	மிருகசீரிஷம் சித்திரை அவிட்டம்	புனர்வசு	ரேவதி	--	உத்திரம் உத்திராடம்
5 மிருகசீரிஷம் சித்திரை அவிட்டம்	ஸ்வாதி ஸ்தயம்	பூசம் அனுஷம் உத்திரட்	மகம் மூலம் அஸ்வனி	உத்திரம் உத்திராடம்	அஸ்தம் திருவோணம் ரோகினி
6 திருவாதிரை ஸ்வாதி ஸதயம்	புனர்வசு	ரேவதி	--	அஸ்தம் திருவோணம் ரோகினி	அவிட்டம் மிருகசீரிஷம் சித்திரை
7 புனர்வசு விசாகம் பூரட்டாதி	பூசம் அனுஷம் உத்திரட்	மகம் மூலம் அஸ்வினி	உத்திரம் உத்திராடம்	அவிட்டம் மிருகசீரிஷம் சித்திரை	ஸ்வாதி ஸதயம்
8 பூசம் அனுஷம் உத்திரட்டாதி	ரேவதி	--	அஸ்தம் திருவோணம் ரோகினி	ஸ்வாதி ஸதயம்	புனர்வசு
9 ஆயில்யம் கேட்டை ரேவதி	மகம் மூலம் அஸ்வினி	உத்திரம் உத்திராடம்	அவிட்டம் மிருகசீரிஷம் சித்திரை	புனர்வசு	அனுஷம் உத்திரட் பூசம்

"ஸ்ரீ வைகாநஸ ஜோஸ்யர்"

D. முரளி, B.Com., மேற்கு மாம்பலம், சென்னை - 600 033.

தாராபலன் பார்க்கும் முறை

நல்ல நாட்கள் மற்றும் சுப முகூர்த்த நாட்கள் பார்க்க வேண்டுமானால் தாராபலன் உள்ள நட்சத்திரமாக பார்த்து நாள் குறிக்க வேண்டும். இதற்கு அட்டவணையை பார்க்க வேண்டும்.

உதாரணமாக விவாஹத்திற்கு சுப முகூர்த்த நாள் குறிக்க வேண்டும் என்றால் முதலில் பெண் நட்சத்திரம் என்ன என்று தெரிந்து அதன்படி பார்க்க வேண்டும்.

பெண் நட்சத்திரம் ஸ்வாதி என்றால் அட்டவணையில் உள்ள நட்சத்திர வரிசையில் ஸ்வாதிக்கு எதிர் வரிசையில் உள்ள நட்சத்திரங்களான புனர்வசு, ரேவதி, அஸ்தம், திருவோணம், ரோகினி, அவிட்டம், மிருகசீர்ஷம், சித்திரை ஆகியவைகளில் ஏதாவது ஒரு நக்ஷத்திரம் உள்ள தினங்களாக பார்த்து நாள் குறிக்க வேண்டும்.

இவற்றில் ஸம்பத்து, க்ஷேமம், பரமமைத்ரயம் ஆகிய தாரைகள் மிகவும் உத்தமமாக கருதப்படுகிறது.

குறிப்பு : பரணி, கிருத்திகை, திருவாதிரை, ஆயில்யம், பூரம், விசாகம், கேட்டை, பூராடம் மற்றும் பூரட்டாதி ஆகிய நட்சத்திரங்கள் விவாஹ சுப முகூர்த்தங்களுக்கு ஏற்றவை அல்ல. ஆதலால் மேற்கண்டவை அட்டவணையில் விளக்கப்பட்டுள்ளது.

ஸ்ரீ

''ஸ்ரீ வைகாநஸ ஜோதிடர்'' D. முரளி, B.Com.

ஜாதகம் மிக துல்லியமாக கம்ப்யூட்டரில் கணிக்கப்படும்

சுத்த திருக்கணிதம் அல்லது வாக்கிய பஞ்சாங்க முறைப்படி
ராசி, அம்சம், பாவம், திரேக்காணம், த்வாதசாம்சம், ஸப்தாம்சம்,
முழு தசை - புக்தி விவரங்கள் ஹோரை, த்ரிம்சாம்சம்,
அஷ்டவர்க்கம், அதிர்ஷ்ட எண் விவரங்களுடன் கூடியது
மொத்தம் 24 பக்கம் ரூ. 55/-

(தபால் செலவு உட்பட)

DD/MO மூலம் தொடர்பு கொள்ள வேண்டிய முகவரி

D. முரளி, ஜோஸ்யர்,
24, எல்லையம்மன் கோவில் தெரு, (மாடியில்)
மேற்கு மாம்பலம், சென்னை - 600 033.

நேரில் பார்க்க : தினமும் மாலை 6.30 முதல் இரவு 8.30 வரை
ஞாயிற்றுக் கிழமைகளில் காலை 10.00 முதல் மாலை 6.00 வரை

ஸ்ரீ :

ஸ்ரீமத் விகநஸமஹாகுரவே நம

உய்யும் வழிக்கு உத்தம ப்ரஹ்மவித்யாஸாரம்

S. சுதர்சனம் M.A.

(ந்யாய சிரோன்மணி, வடமொழி பண்டிட், சரஸ்வதி மகால் நூலகம், தஞ்சாவூர்)

ஸ்ரீலக்ஷ்மீ வல்லபாரம்பாம் விகனோ
முனிமத்யமாம் ।
அஸ்மதாசார்ய பர்யந்தாம் வந்தே
குருபரம்பராம் ॥

ஸ்ரீவைகானஸ ஸூத்ரம் மிகப்பழமை வாய்ந்த சூத்ரம். இந்த ஸூத்ரத்தில் சொல்லாத விஷயங்கள் எதுவுமே இல்லை. அன்ய ஸூத்ர அனபேக்ஷிதமாக திகழ்வதிலிருந்தே இதன் பெருமை எளிமையாக விளங்குகிறது. ஸ்ரீமத் விகநஸாசார்யரால் அனுக்ரஹிக்கப் பட்ட இதே ஸ்ரீவைகாநஸ சாகையை அனுஷ்டிப்பவர்களே ஸ்ரீவைகானஸர்கள்.

ஸ்ரீவைகானஸர்களின் நித்யகர்மானுஷ்டானத்தில் முக்கியமான கர்மா பகவதாராதனம் தான். உலகத்தில் மக்கள் அனைவரும் விரும்புவது உய்யும் வழியே. இக்கருத்திற்கு அர்ச்சகர்களும் மாறுபட்டவர்களல்ல. பகவதாராதனமே மோக்ஷத்துக்கு வழி என்பதாக உத்தம ப்ரஹ்ம வித்யாஸாரம் என்ற நூல் நமக்கு போதிக்கிறது.

''வித்யா'' என்பதை பொதுவாக பார்த்தால் பதினான்கு விதமாக பிரிக்கலாம். அவை நான்கு வேதங்கள், வேதத்தின் ஆறு அங்கங்கள், மீமாம்ஸா சாஸ்த்ரம், ந்யாய சாஸ்த்ரம், புராணம், தர்ம சாஸ்த்ரம் ஆகும். ''அங்கானி வேதா : சத்வாரோ மீமாம்ஸா ந்யாய விஸ்தர :। புராணம் தர்மசாஸ்த்ரஞ்ச வித்யாஹ்யேதாச்சதுர்தச ॥''

வேதத்தில் கர்மகாண்டம், ஞானகாண்டம் ஏன்று இரண்டு பெரும்பிரிவாக பிரிக்கப்பட்டு இருக்கிறது. இதற்கு உறுதுணையாக இருப்பது வேதத்தின் சிக்ஷா, கல்பம், வ்யாகரணம், நிருக்தம், சந்தஸ். ஜ்யோதிஷம் என்ற ஆறு வகை அங்கங்கள் ஆகும். கர்ம காண்டம் என்ற பிரிவில் யாக யக்ஞங்கள் எவ்வாறு செய்வது, அதன் பலன்கள் என்ன? என்பது பற்றி விரிவாகச் சொல்லப்பட்டுள்ளது. இதன் பிறகு ஞான காண்டம் தொடங்குகிறது. ஞான காண்டத்தை ''வேதாந்தம்'' என்றும் சொல்வது மரபு. ந்யாய சாஸ்த்ரம், புராணம், தர்ம சாஸ்த்ரம் ஆகியவை மனிதன் தன் அன்றாட வாழ்வில் நடந்து கொள்ள வேண்டிய விதி முறைகளையும் அதன் பயன்களையும் போதிக்கிறது.

மீமாம்ஸா சாஸ்த்ரம் என்பது பூர்வ மீமாம்ஸ்ா, உத்தர மீமாம்ஸா என்று இரு வகையாக பிரிக்கப்பட்டுள்ளது. பூர்வ மீமாம்ஸையை கர்மகாண்டம் என்றும், உத்தர மீமாம்ஸையை ஞானகாண்டம் என்றும் வழங்குவது மரபு, பூர்வமீமாம்ஸா என்பதுகர்மாக்களை எப்படிச் செய்வது என்றும் அதன் பலன்கள் என்ன? என்பது பற்றியும் தெளிவாக பேசுகிறது.

உத்தர மீமாம்ஸா என்பது வேதாந்தம் கூறும் செய்தியை நமக்கு எடுத்துரைக்கிறது. வேதத்தின் கடைசீபாகம் வேதாந்தம் எனப்படும். இந்த பிரிவில் உபநிஷத்துகள் அடங்கும். உபநிஷத்துகளில் முக்கியமாக கருதப்படும் ப்ருஹதாரண்யகோபனிஷத்தில் அச்வமேத யாகத்தைப் பற்றி சொல்லப்பட்டுள்ளது. அச்வமேத யாகத்தைச் செய்பவன் சக்ரவர்த்தியாவான். நூறு அச்வமேத யாகத்தைச் செய்தால் இந்த்ர பதவி கிடைக்கும் என்பது போன்ற விஷயங்கள் பேசப்படுகிறது. யாகம் எட்பது பலனைக் கருதி செய்யப்படுகிறது. பலனை அனுபவித்தபிறகு மீண்டும் பூலோகத்தில் பிறக்கிறான். ''க்ஷீணே புண்யே மர்த்ய லோகம் விசந்தி'' என்ற இந்த பகவத்கீதா வாக்யம் இதனை போதிக்கிறது.

இந்த கர்மகாண்டத்தில் சொல்லப்பட்ட யாக யக்ஞங்கள் அனைத்துமே அதற்கு சொல்

லப்பட்ட பலனை அனுபவித்து விட்டால் திரும்பவும் பூலோகத்தில் பிறப்பது உறுதி. ஆதலால் கர்மகாண்டம் போதிக்கும் அச்வமேதயாகம் போன்றவை அநித்யபலன்களே ஆகும். எனவே இதனை விட்டு ஞான மார்க்கத்தால் மோக்ஷத்தை அடையு ப்ரஹ்ம வித்யைப் பெற வேண்டும்.

ஈஸாவாஸ்ய, பரமபுருஷ, ஸதாநந்த, அந்தராதித்ய ஆகாஸ, ப்ராண, பரஞ்ஜ்யோதி ப்ரதர்தன, ஸாண்டில்ய, நசீகேதஸ் போன்றவை அனைத்தும் ப்ரஹ்ம வித்யா எனப்படும். இந்த ப்ரஹ்ம வித்யையின் மூலம் ஜீவாத்மா மோக்ஷமடையும் உபாயத்தை சொல்லப்படுகிறது.

இவைகளைக் காட்டிலும் உத்தமமான ப்ரஹ்ம வித்யை ஒன்று உள்ளது. அதுவே ''உத்தம ப்ரஹ்ம வித்யா'' ஆகும். இந்நூலின் முழு பெயர் உத்தம ப்ரஹ்ம வித்யா ஸாரம் என்பதாகும். இதன் ஆசிரியர் ஸுந்தராஜ பட்டாச்சாரியார். இது ஐந்து அதிகாரங்களைக் கொண்டது.

முதல் அதிகாரத்தில் மங்களம் தொடங்கி ப்ரஹ்ம வித்யை பகவதாராதன மோக்ஷத்திற்கு வழி என்றும் அதன் வகைகளைப் பற்றியும், உயர்வைப் பற்றியும் சொல்லப்பட்டுள்ளது.

இரண்டாவது அதிகாரத்தில் பிம்பக்லுப்த ப்ரகாரம் முதல் தொடங்கி பகவானின் அர்ச்சாவதாரம் பற்றியும், ப்ரதிமார்க்சனத்திற்கு ச்ருதி முதலான ப்ரமாணங்கள் பற்றியும், அர்ச்சையின் மூலம் அவதாரம் பற்றியும். ஸ்ரீசாஸ்த்ரத்தின்படி ப்ரதிஷ்டையின் ஆவஸ்யகம் பற்றியும், காடகோபநிஷத்தில் சொல்லப்பட்டுள்ள மந்த்ரதத்தின்படி விக்ரஹாராதனையின் விசேஷம் பற்றியும் சொல்லப்பட்டுள்ளது.

மூன்றாவது அதிகாரத்தில் ''க்ரீடா'' சப்தத்தினுடைய பொருளை வேறுவிதமாகக் கொண்டால் ஏற்படக்கூடிய விளைவு பற்றி சொல்லத் தொடங்கி ஸ்ரீவைகாநஸ சாஸ்த்ரத்தினுடைய பரம வைதிகத்வம் வரை சொல்லப்பட்டுள்ளது.

நான்காவது அதிகாரத்தில் ஸ்ரீவிகநோமுனிக்கு பாமவேதாந்தாசார்யத்வம் சொல்வது தொடங்கி ஸ்ரீவைகானஸ சாஸ்த்ரத்தை சாண்டில்யோபநிஷத் எடுத்துக் கொண்டுள்ள வரை சொல்லப்பட்டுள்ளது.

ஐந்தாவது அத்யாயத்தில் நான்கு அத்யாயத்திலும் சொல்லப் பெற்ற விஷயங்களைத் தொகுத்து சொல்லப்பட்டுள்ளது.

இந்த க்ரந்தத்தில் உத்தம ப்ரஹ்மவித்யை என்பது பகவதாராதனமே என்று தெளிவாக பேசப்படுகிறது. ''பக்த்யா பகவந்தம் ஸ்ரீமந் நாராயணமர்ச்சயேத் தத்விஷ்ணோ: பரமம் பதம் கச்சதீதிவிக்ஞாயதே'' என்ற ஸ்ரீவிகனஸ ஸூத்ரத்தில் சொல்லப்பட்டுள்ள விஷயமே இந்நூலுக்கு அணி செய்கிறது. இந்த பகவதாராதனமே யாகயக்ஞங்களைக் காட்டிலும் சிறந்தது என்பதை ''யக்ஞேஷ்வீஹீனம் தத் ஸம்பூர்ணம் பவதி'' என்ற ஸ்ரீவீகனஸ ஸூத்ரம் சான்று பகர்கிறது. மேலும் மரீசியால் சொல்லப்பட்ட ஸ்ரீ சாஸ்த்ரத்தில் மோக்ஷத்திற்கான சாதனம் நான்கு விதம் என்கிறார். 'ஜப ஹோதார்ச்சனத்யானாதீனீ' ஜபம், ஆஹுதி. அர்ச்சனை, த்யானம் முதலிய வைகளில் பகவதர்ச்சனைக்குப் பிறகே ப்ரஹ்மஞான த்யானம் பேசப்படுகிறது.

இவ்வளவு சிறப்புடைய அர்ச்சனை என்ற பதமானது ''விஷ்ணு: ஸர்வேஷாமதிபதி: பரம : புராண:'' என்ற வேதவாக்கியத்தின்படி அனைத்திற்கும் அதிபதியான பகவான் ஸ்ரீமந் நாராயணனுடைய அர்ச்சனையையே குறிக்கும் அனைவரும் அதிபதியை அர்ச்சிக்க அனுக்ரஹித்ததுடன் அதன் மூலம் மோக்ஷத்தையும் பெறுவதற்கு சரணாகதி, ப்ரபத்தி மந்த்ரங்களையும் அனுக்ரஹித்த நம் ஸ்ரீவிகனோமுநியை நமஸ்கரித்து உய்யும் வழியைப் பெற்று நிலையான ஆனந்தத்தில் திளைப்போமாக.

With Best Compliments From

Jai Ganesh Printing Works

8-C, Mathala Narayanan Street.

Mylapore. Madras-4,

Phone : 4943663

Jai Ganesh Offset Printers

19, Venkatasamy Lane,

Santhome, Mylapore,

Madras-4.

Tel : 4940235

V. RAJARAM, V. RAVI

With Best Compliments From

Phone : 564101

Sri Sampath Jewellers

Jewellers & Diamond Merchants

(Air Conditioned)

4/22, N.S.C. Bose Road,

Madras-79.

Wite Best Compl.ments From :

Sri P. Jayakumar
Sri N. Manivasagam

VENOTH TEXTILES

Ramakrishna Puram,

KARUR

With Best Compliments From:

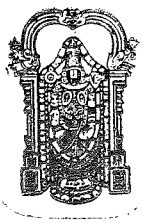

Sree Srinivasa Mirror Industry

Chakkarai Street,
Off Wali Tax Road,
Madras-79.

ஸ்ரீ :

ஸ்ரீமத் விகநஸ மஹாகுரவே நம :

ஸ்ரீமத் ராமாயணமும் ஸ்ரீ வைகாநஸமும்

(சங்கேந்தி ஸ்ரீ முத்து M.A., M.Phil., B.Ed , (Ph D.,) Nyaya Sironmani)

யாவத் ஸ்தாஸ்யந்தி கிரய: ஸரிதச்ச மஹீதலே |
தாவத் ராமாயண கதா லோகேஷு ப்ரசரிஷ்யதி ||
அபுத்ரோ லபேத புத்ரமதனோ லபதே தனம் |
ஸர்வபாபை: ப்ரமுச்யேத பதமப்யஸ்ய ய: படேத் ||

ஆதிகாவ்யமென்று 'பாட்டு வடிவில்' முதன்முதலில் வால்மீமி மஹரிஷியால் இயற்றப்பட்டது ஸ்ரீமத் ராமாயணம். இந்த காவ்யத்தை இவர் எழுதாமல் இருந்திருந்தால் கவிகள் காவியத்தில் ப்ரஸித்தியடைந்து இருக்கமுடியாது. இவ்வாறு மிகவும் பெருமை பெற்ற ஸ்ரீமத் ராமாயணத்தில் ஸ்ரீவைகாநஸம் எவ்வாறு இடம் பெற்றுள்ளது என்பதை காண்போம்.

சாதாரணமாக ஒரு தாயினுடைய வயிற்றிலிருந்து பிறந்த குழந்தை அப்படியே இருந்தால் அக்குழந்தையை பரிஷ்க்ருதன்-சுத்தமாகியவன் என்று நினைக்கப்படுவதில்லை. இயற்கை செயற்கையால் சில மாறுதல்களுடன் சேர்ந்தால்தான் ப்ரகாசமடைகிறது. இவை உயிர் உள்ளவைகளுக்கு மட்டுமல்லாமல் உயிறற்றவைகளிலும் காணலாம் உதாகரணமாக சுரங்கத்திலிருந்து எடுத்த தங்கமோ, வைரமோ, கடலிலிருந்து எடுத்த முத்தோ பவழமோ அப்படியே பயன்படுவதில்லை. அதன்மீது உள்ளதான அழுக்குகளை அகற்றி உருக்கி மெருகு கொடுத்தால்தான் அதுபளபளவென்று எல்லோருடைய மனதையும் கவர்கிறது. அவ்வாறு மனிதன் பிறக்கும்போது தனக்கு காரணமாயிருந்த பீஜசம்பந்த தோஷம் கர்பவாஸ தோஷம் ஆகியவற்றுடன் பிறக்கிறான். தோஷங்களை அகற்றும் உபாயம் பலவகை உண்டு. ஜலத்தினால் சில தோஷங்களை போக்கலாம், மண்ணினால் சில தோஷங்களை போக்கலாம். ஆனால் கர்பவாஸ தோஷங்களை வேதம் கூறிய ஸம்ஸ்காரங்களால்தான் போக்க முடியும். ஆதலால்தான் ஸ்ரீமத் ராமாயணத்தில் இராமன், பரதன், லக்ஷ்மணன், சத்ருக்னன் ஆகியவர்களுக்கு நாமகரண சம்ஸ்காரங்கள் எவ்வாறு நடந்தது என்பதை வால்மீகி மஹரிஷி குறிப்பிடுகிறார்.

வஸிஷ்ட: பரமப்ரீதோ நாமானிக்ருத வாம்ஸ்ததா
ப்ராஹ்மணான் போஜயாமாஸ பௌரான் ஜானபதாநபி ||
அந்நாத் ப்ராஹ்மணானாம் ச ரத்னௌக மமிதம் பஹு |
தேஷாம் ஜன்மக்ரியாதீநி ஸர்வகர்மாண்ய காரயத் ||

(ரா.பா 8-23)

ப்ராஹ்மணர்களுக்கு தனத்தைக்கொடுத்து ஆயிரம் பசுக்களையும் கொடுத்து வேதத்தில் கூறியபடி நாமகர்மா என்ற சம்ஸ்காரம் நடந்தது என்று குறிப்பிட்டுள்ளது. ''கௌசல்யா ஸுப்ரஜா ராம'' என்று இராமனை விஸ்வாமித்ரர் எழுப்புகிறார். பின்பு இராம லக்ஷ்மணர்கள் ''தைவ்ய மாஹ்ணிகம்'' நித்யகர்மாவை செய்கிறார்கள். ''க்ருதாஹ்ணிகௌ மஹாவீர்யௌ விஸ்வாமித்ரம் தபோதனம்''. ஆதலால் ஒவ்வொரு மனிதனும் அவனுடைய நித்ய கர்மாவை தினமும் முடிக்கவேண்டும். அந்த தினசரி கடமைகளை செய்வதற்காக ஓர் சூத்ரம் உண்டு. அதில் பல மஹரிஷிகள் ஆபஸ்தம்பர், போதாயனர், விகனஸர், காத்யாயனர் போன்றவர்கள் சூத்ரங்களை இயற்றியுள்ளார்கள். அவ்வாறு பார்க்கும் போது இராமாயணத்தில் விகனஸருடைய ஸ்ரீவைகானஸ க்ருஹ்ய சூத்ரத்தின்படி இராமனுடைய கல்யாண நிகழ்ச்சி அமைகிறது.

தஸரதர் விஸ்வாமித்ரரை முன்னிட்டுக் கொண்டு வஸிஷ்டர், சதானந்தர் முதலிய மஹரிஷிகளையும் அனுசரித்து வைவாஹி

கத்தை நடத்துகிறார். அப்படி கல்யாணத்தை நடத்தும்போது வைதிகர்களால் வேதங்களில் கூறியபடி யாகவேதிகையை அமைக்கிறார். சந்தனம், புஷ்பம் ஆகியவற்றால் அலங்காரம் செய்கிறார். பின்பு கல்யாணத்திற்கு முக்கிய மான அங்குரார்பணத்தை கூறுகிறார். அங்கு ரார்பணம் என்பது நவதான்யங்களை விதைப் பது என்ற ஸம்ஸ்காரமாகும். அந்த நவ தான்யங்களை எந்தெந்த பாத்ரங்களில் எவ் வாறு சேர்க்கவேண்டும் என்று விசேஷமாக குறிப்பிடுகிறார். சாதாரணமாக உலக வழக் கில் நவதான்யங்களை பாலிகையில் சேர்ப் பது என்றுதான் உள்ளது. ஆனால் ஸ்ரீமத் ராமாயணத்தில் நவதான்யங்களை விதைப் பதற்கு விகனஸர் சொல்லியபடி தங்கமயமான பாலிகைகள், சித்ரகும்பமென்கிற பாத்திரங் கள், சராவம் என்ற பாத்திரங்கள் ஆக மூன்று விதமான பாத்திரங்களில் நவதான்யங்களை சேர்க்க வேண்டுமென்கிறார்.

ஸுவர்ணபாலிகாபிச்ச சித்ரகும்பைச்ச
சாங்குரை :।
அங்குராட்யை: சராவைச்ச தூரபாத்ரை:
ஸுதூபகை :।
(ரா.பா. 37-22)

யாகம் செய்யும்போது ''ச்ருக்'' ச்ருவம்'' என்று சொல்லக்கூடிய ஹோமத்திற்கு உண் டான உபகரணங்களை வஸிஷ்டர் உபயோகப் படுத்தியதாக கூறியுள்ளது, இதுவும் விகன ஸர் கூறியது ஆகும். இவ்வாறு ஹோமம் செய்து அக்னியை த்யானித்து மந்த்ரபூர்வமாக வேதிகையில் தேவதைகளை ஆவாஹனம் செய்யப்படுகிறது. இப்படியாக பாலிகை, சித்ரகும்பம், சராவம், ஜுஹ்ராவாக்னை என்று விதிப்ரகாரம் கூறியுள்ளதாலும், விகனஸருடைய சூத்ரத்தின்படி அக்னிப்ரண யனம் போன்றவை சொல்லியபடியாலும் விகனஸ ரிஷியின் மந்த்ரங்களையும் க்ரியை களையும் அனுசரித்தே ஸ்ரீமத் ராமாயணத்தில் ஸம்ஸ்காரங்கள் நடந்துள்ளது. இவ்விதம் மற்ற எந்த ரிஷிகளும் மந்த்ரங்களையும் க்ரியாகலாபங்களையும் சொல்லவில்லை.

ஸ்ரீவிகனஸர் மங்களகரமான கார்யங்களை ஆரம்பிக்கும் போது கிழக்கு, வடக்கு திசையில் தான் ஆரம்பிக்க வேண்டுமென்கிறார் ''நதீ தடாக கூபானாமலாபே பூர்வஸ்யோத்தர முபதிஷ்டேத'' அதேபோல் தசரதனுக்கு குழந்தை இல்லாதபோது ரிஷிகள் எல்லோரை யும் அழைத்து தனக்கு குழந்தை பிறப்பதற் காக புத்ரகாமேஷ்டி யாகம் செய்ய ப்ரார்த்திக் கிறார். அப்போது சரயு நதிக்கரையின் வடக்கு கரையில் யாகபூமியை இருக்கும்படி அமைக்கச் சொல்லுகிறார். ரிஷிகளை முன்னிட்டு கல்ப சூத்ரத்தில் கூறியபடு மூன்று நாட்கள் அச்வ மேதயாகத்தை நடத்துகிறார். கல்ப சூத்ர மென்பது விகனஸருடைய சூத்ரத்தையும் குறிக்கும்.

வேதத்தில் ஆறாவது காண்டத்தில் ''ஈங் காராய ஸ்வாஹா'' என்று சொல்லக்கூடிய வேதமந்த்ர ஸ்வாஹாகாரம் விகனஸ சூத்ரத் தில் மிகவும் விசதமாகவும், முக்கியமாகவும் இருப்பதால் இராமாயணத்திலும் ஈங்காராதி என்ற வேதமந்த்ர புரஸ்ஸரம் அச்வமேத யாகம் நடந்ததென்று கூறப்பட்டுள்ளது. ஆதலால் ஸ்ரீமத் ராமாயணத்தில் மனிதன் செய்து கொள்ள வேண்டிய முக்கியமான ஸம்ஸ்காரங்கள் விகனஸ சூத்ரவிதிப்படி ஸ்ரீராம, பரத, லக்ஷ்மண, சத்ருக்னன் ஆகி யோருக்கு நடந்ததாக தெரிகிறது.

மேலும் ஸ்ரீமத் ராமாயணத்தில் ஸ்ரீவைகா னஸர்களைப் பற்றி பற்பல இடங்களில் விசேஷ மாக குறிப்பிடப்பட்டுள்ளது. மற்ற ரிஷிகளின் அனுயாயிகளை பற்றி எந்த இடத்திலும் குறிப் பிடப்பட்டுள்ளதாக தெரியவில்லை. மேற்கு திசையில் சீதையை தேட சைன்யங்களை அனுப்பும்போது சுக்ரீவன் சொல்லுகிறான் அங்கு விகனஸ ரிஷிகள் இருப்பார்கள் அவர் களை வணங்கிச் செல்வீர்களாக என்று குறிப் பிடுகிறார்.

தத்ர வைகானஸா மார்ஷா வாலகில்யா
மரீசிபா: । ரா.அ. 35-30

ப்ரகாஸமானா த்ருஸ்யந்தே
சூர்யவர்ணாஸ்தப ோனி: ।
தத்ர வைகானஸா நாம வாலகில்யா
மரீசிபா :। (ரா.கி. 40-60)

தம்தேசம் ஸமதிக்ரம்ய ஆச்ரமம் சித்த
சேவிதம்।
சித்தா வைகானஸாஸ்தத்ர வாலகில்யாச்ச
தாபஸா :॥
வந்த்யாஸ்தே து தப:சித்தா: தபஸாவீத
கல்மஷா :।
ப்ரஷடவ்யாஸ்தேபி சீதாயா: ப்ரவ்ருத்திம்
வினயான்விதை :॥
(ரா.கி. 43-31)

இவ்வாறு பல கோணங்களில் பார்க்கும் போது மனிதனுக்கு முக்கியமான ஸம்ஸ்காரங் கள் ஆதிகாலத்தில் இருந்தே ஸ்ரீவிகனஸ சூத்ரத்தின்படி நடந்ததாக இருக்கிறது. ஆதலால் அனைவரும் இதனை பின்பற்றி மகிழ்வோமாக. மங்களானி பவந்து.

With Best Compliments From

ASIATIC PACKAGING INDUSTRY

(Mfrs of Corrugated Cartons)

No. 14 A, Sudamani Street,
Purushotham Nagar, Chromepet,
Madras-600 044.

Phone: 402674

With Best Compliments From

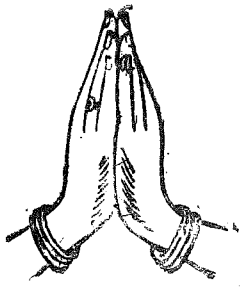

M/s. FAIRDEAL MARKETING

TRICHY

With Best Compliments From

MARUTHI & CO.,

16-A, Kothandarama Swamy Koil Street.
West Mambalam,
Madras-33.

With Best Compliments From

Phone : Offi: 588956, 584063, 584514
Resi: 6263845

Gopal Trading Co.,

Manufacturers & Suppliers of :
U.G. Cables, Insulating Materials, M.S. Conduit &
P.V.C. Pipes & Fittings, "DOWELLS"
Cable Sockets and Cable Glands
Stockist for : L. & T,. E.E., B C H

1, Badriah Garden Street,
Madras-600003.
(Facing N.S.C. Bose Road)

Prakash M. Chandak

ஸ்ரீ :

ஸ்ரீமத் விகநஸ மஹாகுரவே நம :

ஸ்நபனம்

(திருநாவலூர் Dr. S. சுந்தரவரதன் M.A., B Ed., Ph.D.,)

'ஸ்நபனம்' என்பது விஷ்ணு அயனங்கள், சூர்ய சந்திர க்ரஹணம் போன்ற நாட்களில் பகவானுக்கு செய்யவேண்டிய முக்கியமான திருமஞ்சனமாகும். மற்றும் ச்ரவணதுவாதசி, மாதப்பிறப்பு, முக்கியமான நக்ஷத்திரங்கள் மற்றும் சங்க்ரமண காலங்களில் துர்பிக்ஷம், துர்நிமித்தம், துஸ்ஸ்வப்னம், அவக்ரஹம், வ்யாதி உபத்ரவ சாந்திக்காகவும், ராஜா, யஜமானனுடைய ஜன்ம நக்ஷத்திரங்களிலும் பகவானுக்கு ஸ்நபனம் செய்யவேண்டியது.

ஸ்நபனத்திற்கு வேண்டிய ப்ராக் த்ரவ்யங்கள்

சாஸ்த்ரத்தில் சொல்லியபடி அங்குரார்பணம் செய்து ஸ்நபன த்ரவ்யங்களை சேகரித்துக் கொள்ள வேண்டும். ஆறு உழுகின்ற நிலத்தின் மண், புஷ்கரணியில் (குளம்) இருக்கும் மண், தர்பம் இருக்குமிடத்தின் அடிமண், யானையின் தந்தத்தினால் தோண்டப்பட்டு எடுத்தமண், புற்றுமண், பாம்பு வஸிக்கக்கூடிய இடத்தின் மண் போன்ற சுத்தமான எட்டு மண்களை எடுத்துக்கொள்ள வேண்டும்.

இமயம், ஊர்ஜம், அவந்தி, விதூரம், வேத பர்வதம், மஹேந்திரம், ஹரிச்சந்த்ரம், சதச்ருங்கம் போன்ற அஷ்டகுல பர்வதங்களை கிழக்கு முதல் நான்கு திக்குகளிலும் க்ரமமாக வெள்ளை, மஞ்சள், சிவப்பு, கருநீலம் வர்ணங்கள் கொண்டு அடியில் எட்டங்குல உயரமும், ஆறங்குல அகலமும், நுனியில் சதுரமாக இருக்கும்படி ஸ்தாபனம் செய்ய வேண்டும். சாலி, நெல், யவம், பயறு, உளுந்து, ப்ரியங்கு, கோதுமை, கடலை, எள், தில்வம், துவரை, வெண்கடுகு, போன்ற தான்யங்களையும், அங்குரார்ப்பணத்திற்கு சொல்லப்பட்ட நவ தான்யங்களையும் (அங்குரத்துடன் உடையதை) சேகரிக்கவும். ருக்மாபம், ஸ்ரீவத்ஸம், ரக்தாபம், ஸோதகம், கும்பம், பேரீ, ஆதர்சம் போன்ற அஷ்டமங்களங்கள் ஏழு அங்குல உயரம் பீடங்கள், பர்வதங்கள் ஆகியவை புதிதாக செய்ய வேண்டியது.

ப்ரதான த்ரவ்யங்கள்

பஞ்சகவ்யம், நெய், தேன், பால், தயிர், சந்தனம், தீர்த்தம், அக்ஷதை கலந்த தீர்த்தம், தர்பையால் நனைக்கப்பட்ட தீர்த்தம், ரத்னோதகம், மந்த்ரத்தால் ஜபிக்கப்பட்ட தீர்த்தம், எல்லாவித மூலிகைகளும் சேர்க்கப்பட்ட தீர்த்தம் ஆக பன்னிரண்டுவிதமான தீர்த்தத்தை தனித்தனியே ஒவ்வொன்றையும் ஒரு ஆடகத்திற்கு (ஒரு குறுணி) குறையாமல் ஸ்நபனத்திற்கு எடுத்துக் கொள்ள வேண்டும்.

அனுத்ரவ்யங்கள்

பில்வம், மல்லிகை, நந்தியாவட்டை, தாமரை, குவலயம்-இந்த புஷ்பங்கள் ஸ்நபனத்திற்கு புண்ய புஷ்பங்களாகும். ஜாதிக்காய், கற்பூரம், சிறுகடலை, கடலை, பயறு-இவற்றின் பொடி, அரசு, ஆலம், இலுப்பை, கருங்காலி, அசோக மரப்பட்டையின் பொடி, ஆறு, குளம், கிணறு, ஏரி முதலியவற்றிலிருந்து எடுத்த தீர்த்தம், இதுவரை சொல்லியதில் ஆறில் ஒரு பாகமாக அரிசியின் பொடி, மஞ்சள் பொடி, ஹரேணு ஸ்தெளணேயகபத்ர வ்யாக்ர நகம். ஜாதிபல, ஏலம், லவங்கம், சந்தனம், கற்பூரம், உசீரம் போன்ற எல்லா கந்த த்ரவ்யங்கள், கார்பாஸத்தினால் (பருத்தி பஞ்சால்) செய்யப்பட்ட வெண்மையான ப்லோதவஸ்த்ரம், வாசனை வேர்களும், உத்தரீயம், யக்ஞோபவீதம், மனச்சீலாஞ்சனம்,

கோரேசனம் ஆகியவைகளை சேகரித்துக் கொள்ளவேண்டியது.

கலசாதி பாத்ரங்கள்

ஆடகமளவுள்ள கலசங்கள், ப்ரஸ்தமளவுள்ள சராவங்கள், தரோணமளவுள்ள கரகங்கள், த்ரோணமளவுள்ள கடங்கள், நான்கு த்ரோணமளவுள்ள தீர்த்த பாத்திரங்கள் கழுத்துடையதாகவும், புதிதாகவும் சேகரிக்கவும்- பரிஸ்தரணத்திற்காக ஏழு அல்லது ஐந்து தர்பங்களால் செய்த கூர்ச்சங்கள் செய்து கொள்ள வேண்டும். அனைத்து கலசங்களிலும் யவ அல்லது அங்குலி அளவு இடைவெளி விட்டு நூல் சுற்ற வேண்டும்.

ஸ்நபனாலயம்

தேவாலயத்தின் முன்புறம் சயனமண்டபத்தின் அருகில் ஈசான்ய பாகத்தில் குறைந்த பக்ஷம் 7, 12, 16 அல்லது 24 முழம் அகலமும் 4, 12 அல்லது 16 தூண்கள் உடையதாகவும் பிரபையுடன் மண்டபம் அமைக்கவேண்டும். முடிந்தால் இதைவிட விசேஷமாகவும் செய்யலாம். நான்கு வாயில்களிலும் தோரணம், கொடி, விதானம் போன்றவைகளால் முடிந்த அளவு அலங்கரித்து அதன் மத்தியில் திரு மஞ்சன வேதிகையை தயார் செய்யவும். இந்த மண்யத்தைச் சுற்றிலும் அரிசி மற்றும் நெல் ஆகிய தான்யங்களால் இரண்டுஅங்குலம் விஸ்தாரத்திற்கு குறையாமல் உருண்டை வடிவமாகவும், நான்கு பக்கங்களிலும் இரண்டங்குலம் அளவு உயரமான பங்க்திகள் செய்து அதில் இந்த்ராதி திக்தேவதைகளை அந்தந்த இடத்தில் ஸ்ரீவைகாநஸ ஆகம விதிப்படி ஆவாஹணம் செய்ய வேண்டியது. பன்னிரண்டு அங்குலம் அகலமும், ஆறு அங்குல உயரமும் உள்ள பீடங்களைச்செய்யவும். காயத்ரியினால் ப்ரோக்ஷிக்கவும். ''சுமித்ராந'' என்று ஸ்தலத்தில் எழுதி ''ஹிரண்யபாணி'' என்று தர்பைகளை பரப்பவும். 'தாராஸ்'விதி' வஸ்த்ரத்தால் வடிகட்டி ஜலத்தை எடுத்துக் கொண்டு குறிப்பிட்ட கலசங்களில் மந்த்ரத்தை சொல்லி தீர்த்தத்தை சேர்க்க வேண்டியது.

பகவத் சாஸ்த்ரத்தில் சொல்லியபடி பஞ்சகவ்யங்களை கலசத்தில் சேர்த்து ம்ருதாதி த்ரவ்யங்களையும் தகுந்த இடத்தில் வைக்க வேண்டும்.

த்ரவ்ய ந்யாசம்

நதி மண் முதலிய எட்டுவிதமானதை சராவத்தில் தனித்தனியாக எடுத்துக்கொண்டு ''உதுத்யம் சித்ர'' என்று ஈசான-இந்திரனுக்கு மத்தியிலும், யம-அக்னிக்கு மத்தியில் ''ஸோம ஓஷதீனாம்'' என்று அங்குரங்கள், இந்திரன் முதல் ஈசானன் வரை த்வாரத்தின் வலதுபக்கத்தின் மூலையிலும், ஸ்ரீவஸாதீன் மங்களங்களை அந்தந்தஇடத்திலும் ''இந்த்ர விஷ்ணு'' என்று பன்னிரண்டு ப்ரதான கலசங்களையும், ஈசான்யத்தில் பஞ்சகவ்யத்தையும், ஈசான-இந்திரனுக்கு மத்தியில் நெய், அக்னி-இந்திரனுக்கு நடுவில் தேன், யம-அக்னிக்கு மத்தியில் பால், யம-நிருருதிக்கு மத்தியில் கந்தோதகம், வாயு மூலையில் ரத்னோதகம், வாயு-சோமனுக்கு நடுவில் ஜப்யோதகம், ஸோம-ஈசானனுக்கு நடுவில் ஸர்வ ஔஷத உதகம், அவைகளின் இடப்பகுதியில் அதற்கான உபஸ்நான கலசங்களையும் ''இமாஸ்ஸ்ஸமனஸ:'' என்று யமன், நாளனுக்கு மத்தியில் பில்வபத்ரம் முதலான புண்யபுஷ்பங்கள், வருணன்நிருருதிக்கு நடுவில் ''வந்த்யா நயேஷ'' என்று ஜாதீபலாதீ சூர்ணம், வருண உதானனுக்கு மத்தியில் ''ஏதே சதம்'' என்று அச்வத்தாதி கஷாய சூர்ணம், வாரீச்சதஸ்ர என்று நதி முதலான தீர்த்தம், ஸோம உதானனுக்கு நடுவில் ''ருத்ரம்மன்யம்'' என்று ஸிம்ஹாதி வனௌஷதங்கள், நீலன் பங்தீஸனுக்கு நடுவில் ''ஸினீவாலீ'' என்று மஞ்சள் தூள், ''இமே கந்தா:'' என்று ஈசான ஸோமனுக்கு மத்தியில் எல்லா வாசனைப்பொருள்களும், ''நாராயணாய'' என்று ஈசான்யத்தில் ப்லோத வஸ்த்ரம், உத்தரீயம், ஆபரணம், யக்ஞோபவீதம், பலாஸம் முதலான வேர், கிழங்கு போன்ற தாதுக்களையும் வைத்துக்கொள்ள வேண்டும். ப்ரணவத்துடன் சேர்ந்தகாயத்ரியை (ம்ருதாதி) மண்முதலான எல்லா த்ரவ்யங்களிலும் ந்யாஸம் செய்ய வேண்டும்.

ஸ்நபன க்ரமம்

ஆசார்யன் பகவானை அர்ச்சா சாஸ்த்ரத்தில் சொல்லியபடி முதலில் அர்ச்சிக்க வேண்டி

யது. ஸ்நபன வேதிகையின் இடது பக்கத்தில் ஆராதனைக்காக புஷ்பம், த்ரவ்யங்களை ப்ரோக்ஷிப்பதற்காக கூர்ச்சத்துடன் கூடிய கல சத்தை எடுத்து வைத்துக்கொள்ள வேண்டியது. த்ரவ்யங்களை, ப்ரோக்ஷணம் செய்து (லலா டாந்தம்) முகத்திற்கு நேராக எடுத்து மந்த்ரத் தைச் சொல்லி முடிவில் அந்தந்த த்ரவ்யத்தின் பெயரைச் சொல்லி ஸ்நபனம் செய்ய வேண்டும்.

'விச்வே நிமக்ன'' என்ற மந்திரத்தி னால் ப்ரதக்ஷிணம் செய்து (த்ரவ்யத்துடன் கூடிய கலசத்தை) ''ப்ராண ப்ரஸோதி'' என்ற மந்த்ரத்தால் தான்யங்களைக் கொண்டு ஸ்நப னம் செய்ய வேண்டும்.

''விதத்யபாண'' என்று அங்குரங்களை அப்யர்ச்சிக்க வேண்டும்.

''த்வம் வஜ்ரப்ரு'' என்று 3 அல்லது 1 முறை ப்ரதக்ஷிணம் செய்ய வேண்டும்.

''வஸோ: பவித்ரம்'' என்று பஞ்சகவ்யம். ''வாரீஸ்சதஸ்ர:'' என்று உபஸ்நானம்

''அக்ன ஆயாஹி'' என்று நெய். ''அக்னி மீளே'' என்று மது (தேன்).

''இஷோர்த்வோர்ஜே'' என்று தயிர். ''சன்னோதேவீ:'' என்று பால்.

''அபித்வா சூர'' என்று கந்தம் (சந்த னம்). ''இமா ஓஷதய''என்று அக்ஷதோதகம். ''ஜபன்தத்வா'' என்று பழரசம். 'சத்வாரிவா' என்று குசோதகம். ''நாராயணாய'' என்று ரத்னங்களின் தீர்த்தம்.

''பூதஸ்தஸ்ய', என்று மந்த்ரத்தால் ஜபித்த தீர்த்தம்.

''சத்வாரி ச்ருங்கா:'' என்று அனைத்து மூலிகைகளும் சேர்ந்த தீர்த்தம்.

''தாதா விதா'' என்று புண்ய புஷ்பங்க ளால் அர்ச்சனை.

''ருசோ யஜூஷ்ஹ ஸாமம்'' என்று கந்தப் பொடிகள்.

''ஸ ஏஷ தேவ'' என்று கஷாயம். ''ஸ ஸர்வவேத்ர'' என்று சாதாரண தீர்த்தம். ''ஸானஉச்ச ஸாங்க'' என்று வனங்களின் மூலிகைகள். ''அதோ தேவா'' என்று மஞ்சள் பொடி. ''த்வம் ஸ்த்ரீ'' என்று எல்லா வாசனை த்ரவ்யங்கள். ''ஆபோஹிஷ்டா'' என்று உஷ்ணதீர்த்தம் மேற்கூறியபடி ஓவ் வொன்றுக்கும் உரிய மந்த்ரங்களைச் சொல்லி திருமஞ்ஜனம் செய்ய வேண்டியது.

''மித்ர ஸுபர்ண:'' என்று ப்லோத வஸ்த்ரம் சமர்ப்பித்து அலங்காரங்கள் செய்ய வேண்டும். ''த்வம்பூர்புவ'' என்று வேர், கிழங் காலானவைகளை ஸ்பர்சனம் செய்வித்து, ''புத்தி மாதா'' என்று தாதுக்களால் அலங் கரித்து பாத்யாதி ஆசமனம் செய்து ஆலயத்தை ப்ரதக்ஷிணம் செய்து அர்ச்சாஸ்தானத்தில் ஸ்நபன மூர்த்தியை எழுத்தருளச் செய்து பாயஸம் முதலியவற்றை அமுது படைக்கச் செய்யவும்.

த்ருவார்ச்சனையில் மண்டபத்தில் ம்ருதாதி த்ரவ்யங்களை வைத்து பின்பு எடுத்துச்சென்று அங்கேயே ஸ்நபனம் செய்யவேண்டும். இல்லையேல் உத்ஸவ பிம்பத்தை த்ருவபேரத் தின் அருகில் எழுந்தருளச் செய்து ஸ்நபனோத் ஸவத்தைச் செய்ய வேண்டியது.

பெருமாளுக்கு (ஸ்ரீமந்நாராயணனுக்கு) ஸ்நபனம் (திருமஞ்சனம்) செய்வதால் அவக்ர ஹம், துர்பிக்ஷம், வ்யாதி, அசுபம், நாசம் போன்ற எல்லாவிதமான உபத்ரவங்களும் அழிந்து விடும். ஆகையினால் மிகவும் ச்ரத்தை யுடனும், பக்தியுடனும் இந்த ஸ்நபன கார் யத்தை (கைங்கர்யத்தை) செய்ய வேண்டியது.

-மங்களானி பவந்து-

ஸ்ரீ :

ஸ்ரீமத் விகநஸ மஹாகுரவே நம :

சமூகச்சேவை செய்வீர்

ஸ்ரீய: பதியான ஸ்ரீமந்நாராயணனுடைய க்ருபாகடாக்ஷத்தால் நாம் எல்லோரும் ஸ்ரீவைகாநஸ அர்ச்சக குலத்தில் பிறந்து சுகதுக்கங்களை அனுபவித்துக்கொண்டு காலங்களை நடத்தி வருகிறோம். இவ்வாறு இருந்துகொண்டு இருக்கும் நாம் நம் சமூகத்திற்காக ஏதேனும் நன்மையைச் செய்யவேண்டும் என்று ஆரம்பித்ததே ஸ்ரீவைகாநஸ இளைஞர் நற்பணி சங்கம் ஆகும். நமது க்ரந்தங்களை அச்சிட்டு வெளியிடவேண்டும் என்று இச்சங்கம் நூலகத்தையும் ஆரம்பித்து மிகவும் ஆர்வத்துடன் செயல்பட்டு வருகிறது. ஆதலால் நமது ஸ்ரீவைகாநஸ குலத்தில் வைதீகர்களாகவும், சாஸ்த்ரக்ஞர்களாகவும், பண்டிதர்களாகவும், மஹான்களாகவும் திகழ்ந்து வரும் ஸ்வாமிகளிடம் நம் பூர்வ சூரிகள் (பூர்வாசார்யர்கள், முன்னோர்கள்) பல ஓலைச் சுவடிகளையும் 'பலசரக்கு ப்ரதியேடு' என்று சொல்லப்படும் தனித்தனியாக பேப்பர்களில் அழகாக எழுதி அதை ஜாக்கிரதையாக சூத்ரங்கள் சமர்ப்பித்து பாதுகாத்து வைத்த நோட்டுகளும் இருக்கிறது. இவைகள் அனைத்தும் ஓரிடத்தில் மட்டும் இருப்பதால் நமது அர்ச்சா சாஸ்த்ரம் அபிவ்ருத்தி அடையாது என்பதனை நமது குல ஸ்வாமிகள் திருவுள்ளங்கொண்டு அதனை ஸ்ரீவைகாநஸ இளைஞர் நற்பணி சங்கத்தின் நூலகத்திற்கு (லைப்ரரிக்கு) கொடுத்து உதவினால் அதை தகுந்தபடி (ஓலைச்சுவடிகளை எண்ணையிட்டு) பாதுகாத்து, ஓலைச்சுவடி கொடுப்பவர்களின் பெயரை நூலகப் பதிவேட்டில் பதிவு செய்து அந்த க்ரந்தத்தை பிரசுரிக்க தீர்மானித்துள்ளோம். பழைய நோட்டுகள் அல்லது புஸ்தகங்களாக இருந்தால் ஜெராக்ஸ் எடுத்துக்கொண்டு திரும்பவும் கொடுத்து விடுகிறோம். இதற்கு வேண்டிய த்ரவிண ஸஹாயமும் ஸ்ரீவைகாநஸ இளைஞர் நற்பணி சங்கத்தின் மூலம் செய்யக் காத்துக் கொண்டுள்ளோம். மேலும் எங்களது ஆண்டுவிழா மற்றும் பொதுக்கூட்டம் நடைபெறும் போது தகுந்தபடி கௌரவிக்கிறோம்.

ஆதலால் நமது முன்னோர்கள் நமக்கு தந்த அரும்பெரும் பொக்கிஷங்களை (கரையான் போன்ற ஜீவராசிகளுக்கு கொடுத்துவிடாமல்) ஸ்ரீவைகாநஸர்கள் நமது பகவத் சாஸ்த்ரத்தை ஸ்ரீவைகாநஸ இளைஞர் நற்பணி சங்கத்தின் நூலகத்திற்கு கொடுத்து காப்பாற்ற வேண்டும் என்பதை மனதில் கொண்டு ஸ்ரீவைகாநஸ சமூகத்திற்கே சேவை செய்வீர்களாக.

இப்படிக்கு

ஸ்ரீவைகாநஸ இளைஞர் நற்பணி சங்கத்தின்

க்ரந்த ஆராய்ச்சிக்குழு

ஸ்ரீ A. இராமக்ருஷ்ண பட்டாச்சார்

(காலடிப்பேட்டை)

ஸ்ரீ S. சுதர்ஸனன் M.A. (தஞ்சாவூர்)

ஸ்ரீ Dr. S சுந்தரவரதன், (திருநாவலூர்)

ஸ்ரீ P K ஸந்தானம் (புதுவயல்)

108 ஸ்ரீவைஷ்ணவ திவ்யதேச எம்பெருமான்

திருவுருவப்படங்கள், ஆல்பம் மற்றும் அபிமானஸ்தலங்கள்,

ஆழ்வார் ஆசார்யர் படங்கள் கிடைக்குமிடம்

தஞ்சை மூர்த்தி ஸ்டூடியோ,

25, வடக்கு குளக்கரை தெரு,

திருவல்லிக்கேணி, சென்னை-5

Ph : 844790.

With Best Compliments From :

RADHMAA ASSOCIATES

No. 23, Srinivasa Pillai Street,
West Mambalam, Madras-33.

Authorised Agents :
MRF "MUSCLEFLEX" Conveyor Belt for various application:
Authorised Distributors
Fixopan Engineers (P) Ltd, New Delhi
for their Fixopan VC Water-tops, PVC Doors, Splasher,
Hand Rails, Partitions etc.,
Jain Plastics & Chemicals Ltd, Jalgon
for their PVC Pipes, Fittings, HDPE Pipes Values,
Excel Form Sheets, Special Fittings on Higher Dias
Nav Durga Industries, Nasik,
for their Rubber Hoses (Air Pnecmatic, Water, Rock Drill,
Steam Hoses etc.,

With Best Compliments From

Phone : 561370

BHAVANI AGENCY

Wholesale Dealers in : Hairpin, J.P. Clip, Black Metal &
Silver Bangles Tops, Fancy Mala, Weston Pins,
Bindi, Tokyo & Immitation Jewellery

19/10, Kasi Chetty Lane,
Padmini Complex, Madras-79.

Parasmal Awtar

ஸ்தாபிதம் : 1986 போன் : 8250770

ஸ்ரீமதி சிட்பண்ட்ஸ்

வெற்றி நடைபோடும்
ஸ்ரீமதி சீட்டில்
இன்றே சேர்ந்து பயன் பெறுவீர்

எங்களது சீட்டு அமைப்புகள்

குரூப்	சீட்டுகாலம் (மாதங்கள்)	மாதாந்திர சந்தா (ரூ)	மொத்த தொகை (ரூ)	அதிகபடி தள்ளுபடி
SV	50	10,000	5,00,000	30%
SL	50	2,000	1,00,000	30%
SJ	50	1,000	50,000	30%
SR	50	600	30,000	30%
SA	40	500	20,000	30%
SB	40	250	10,000	30%
SC	40	125	5,000	30%
SK	25	1,000	25,000	20%
SI	30	500	15,000	20%
SF	25	400	10,000	20%
SS	25	200	5,000	20%

ஸ்ரீமதி சிட்பண்ட்ஸ் பிரைவேட் லிமிடெட்

பதிவு அலுவலகம் 34-B நுங்கம்பாக்கம் நெடுஞ்சாலை,

சென்னை-34. போன் : 8250770

★ நுழைவுக் கட்டணம் தனி

புதிதாக சேருபவர்களுக்கு பரிசு உண்டு.

With Best Compliments From :

Mayura Electric Corporation

4, Nannian Street,
MADRAS-600 003.

Dealers in B.H. Fittings, Fancy Fittings and
M.S. Consuit Pipes

Sister Concern :

Asha Enterprises

26, General Muthia Street,
Madras-79.

Dealers in Glass Tumblers

With Best Compliments From

Phone : 587099

Sha Bhawarlal Chaganlal

Glass Bangle Merchants

54/A, Perumal Mudali Street,

MADRAS-79.

With Best Compliments from

Sree Parthasarathy Swamy Stores

Provs & General Merchants,

No. 1, South Mada Street,
Triplicane, Madras-5

Ph : 842475

With Best Wishes From

Jassons Diamond Products (P) Ltd
Srikala Enterprises

'Vaishnavi' 14, Sivasundar Avenue,
Thiruvanmiyur Madras 41

Ph 414169.

ஸ்ரீ:

ஸ்ரீமத் விகநஸமஹாகுரவே நம:

திருமஞ்சன காலத்தில் ஸேவிக்க வேண்டிய கட்டியம்

சங்கேந்தி ஸ்ரீ. முத்து
M.A., M.Phil., B.Ed., (Ph.D.,) Nyaya Siromani

நாயிந்தே-நாயீந்தே! ஜய விஜயீபவ!
தேவதேவோத்தம-தேவகம்பீர
தேவதா ஸார்வபௌம! பராக் ஸ்வாமின்
பராக்!
லக்ஷ்மீநேத்ரோத்பலஸ்ரீ ஸதத பரிசயாதேஷ
ஸம்வர்த்தமான:
நாபீநாலீகரிங்கண்மதுகரபடலீ
தத்தஹஸ்தாவலம்ப:!
அஸ்மாகம் ஸம்பதோகான் அவிரலதுளசீ
தாமஸஞ்ஜாத பூமா
காளிந்தீகாந்திஹாரீ கலயது வபுஷ:
காளிமாகைடபாரே:!!
ஸமஸ்த ஜனனீம் வந்தே சைதன்யஸ்தன்ய
தாயினீம்
ச்ரேயசீம் ஸ்ரீநிவாஸஸ்ய கருணா மிவ
ரூபிணீம்!!

ஒன்றும் தேவும் உலகும் உயிரும் மற்றும் யாதும் இல்லா அன்று நான்முகன் தன்னொடு தேவருலகோடு உயிர்படைத்த பெருமான்! மண்ணும் நீரும் எரியும் நல்வாயும் விஷ்ணு மாய்விரிந்த எம்பெருமாள்! நீராய் நிலனாய் தீயாய் காலாய் நெடுவானாய் சீரார்சுடர்களி ரண்டாய் சிவனாய் அயனாய் நின்ற எம்பெருமாள்! மாயாவாமனனே மதுசூதா! தாயாய் தந்தையாய் மக்களாய் மற்றுமாய் முற்றுமாய் நின்ற எம்பெருமாள்! கலைமகளும் வேதமும் நீதிநூலும் சொற்பொருள்தானும் மற்ற நிலைகளும் வானவர்க்கும் பிறர்க்கும் நீர்மையினால் அருள்செய்து நீண்ட மலைகளும் மாமணியும் அலர்மேல்மங்கையும் சங்கமும் தங்குகின்ற அலைகடல் போல் நின்ற எம்பெருமாள்! கொண்டல் மாருதமும் குரைகடலேழும் ஏழு மாமலைகளும் விசும்பும் அண்டமும் தானாய் நின்றஎம்பெருமாள்! ஈருலகை படைக்கஎண்ணி இருந்த பெருமாள்! எழில்மலசோன் தன்னை யன்று ஈன்ற பெருமாள்! மாருதமண்ணீராகு மான பெருமாள்!வானோடோரிதாமாகும் நின்ற பெருமாள்! சூரியர்கள் தம்முடனே துலங்கும் பெருமாள்! சுரர்களுக்கு அன்று அமுதருள்தந்த பெருமாள்! வாரிதிசூழ் வையகமும் வாழ்வித்த பெருமாள்! தருமன் விடத்தான் தூதுபோன பெருமாள்! தரணி பொராத்தின் பாரந்தவிர்த்த பெருமாள்! அருமறையின் பொருளனைத்தும் வீரித்த பெருமாள்! அதுதன்னை அன்றய னுக்கு அளித்த பெருமாள்! மஞ்சனை செய் பூதனையை மாய்த்த பெருமாள்! மல்லர்மதகரி மாளமலைந்த பெருமாள்! வெஞ்சொல் தரவீடு கொடுத்துகந்த பெருமாள்! விலக்கில்லா வழி நடத்த விரைந்த பெருமாள்! பாண்டவரை பல வகையும் காத்த பெருமாள்! பாஞ்சாலி குழல் முடித்த எம்பெருமான்!

குன்றால் குலிர்மாரித் தடுத்துகந்தகோனே! கானார் கரிகொம்பு அதொசித்த களிறே! வேடார் திருவேங்கடம் மேய விளக்கே! கல் லால் கடலை அணைகட்டி உகந்த களிறே! கோலால்நிரைமேய்த்த என்கோவலர்கோவே! வராகமதாகி இம்மண்ணையிடந்த நாரா யணனே! கன்றால் விளங்காய் எரிந்த என் கண்ணனே! நந்தா விளக்கே அளந்தற்கரி யாய் நரநாராயணனே! எப்பொருட்கும் நின் றார்க்கும் எய்தாது நான்மறையின் சொற் பொருளாய் நின்ற என் கற்பகமே! உலகளந்த மாணிக்கமே! என் மரகதமே! மற்றுப்பாரை இல்லா ஆணிப் பொன்னே! மீனோடாமை கோழல் கோளரியாய் வானாற் கோள்ளாய் மழுப்படை முனியாய் பின்னும் இராமர் இரு வராய் பாரில் துன்னிய பாரம் தீர்த்து ஐவரை காத்த மன்னனுமாய், கலிதவிர்த்தருளும் கற்கியாய் நின்ற என் கண்ணனே! மஞ்சாடு வரையேழும் கடல்களேழும் வானகமும் மண் ணகமும் மற்றுமெல்லாம் எஞ்சாமல் வயிற்றில்

அடக்கி ஆலின்மேலோர் இளந்தளிரில் கண் வளர்ந்த ஈசனே! பொங்கோதம் சூழ்ந்த புவனியும் விண்ணுலகும் அங்காதஞ்சோராமே ஆள்கின்ற எம்பெருமான்! நின்விழிசுற்றி வாழி யாட, வரிகமழ் துளவாட, திருமார்பு சதங்கை யாட, உயர்புருவ நிழலாட, ஒருபதம் அசைந் தாட, ஒருபதம் இசைந்தாட, உள்ளேகனிந்து நைந்தே சிரித்து, அடியவர் கொண்டாட நின் நடையழகை என்று காண்பேன்?

சிவன், சதுர்முகன், விகனஸாசார்யன் கண்டுகளித்து பல்லாண்டு பாடும் தேவனே! பலமொழிவாய் நால் வேதவாணர்களும் சித்தர்கள் தொழுதேத்தும் லக்ஷ்மீ நாராய ணனே! பொய் நின்ற ஞானமும் பொல்லா ஒழுக்கமும் அழுக்குடம்பும் இந்நின்ற நீர்மை துணியாமுராமை உயிரளிப்பான் எந்நின்ற யோனியுமாய் பிறந்தார் இமையோர் தலைவா மெய்நின்ரு கேட்டருளாய் அடியேன் செய்யும் விண்ணப்பமே.

சந்தன காப்பு கட்டியம்

த்வம்மேSஹம்மே குதஸ்தத் ததபிகுத இதம்
வேதமூலப்ரமாணாத்।
ஏதச்சானாதி ஸித்தாத் அனுபவ விபவாத்
ஸோSபி ஸாக்ரோஸயேவ॥
க்வாக்ரோசாகஸ்யகீதாதிஷு மமவிதித:
கோத்ர ஸாக்ஷீஸ்ஸதீஸ்யாத்।
ஹந்தத் த்வத்பக்ஷபாதீ ஸ இதி ந்ருகலஹே
ம்ருக்யமத்யஸ்யவத்வம்॥
ஏலாஜாதி லவங்க சம்பகமிலத்
தக்கோலமுஸ்தாநிசா।
யுக்மோஸீர படீரஸார விலஸத்
கர்பூரகாஸ்மீரவத்।
ஸ்நாநீயம் தபநீய பாஜனாம்ருதம் தீர்த்தம்
க்ருதார்த்தம் குரு।
ஸ்நானேனாத்ய வ்ருஷாத்ரிநாதஜனதா
த்ராயஸ்வதாபத்ரயாத்॥

கௌசிகன் வேள்வியைக் காத்தளிக்க ஓடி வந்த வேர்வையாரவோ! கூறுசிலையால் தாடகையை கொன்றுகந்த கலையாரவோ! மண்மகளை மணம்புரிய மன்னவர்கள் மனம் மறுவ விண்ணவர்கள் விரும்பி நிற்க விண் மகளும் விடைகொடுக்க வென்னேன் என்று வில் முறித்த விடாய் தீரவோ! பரசு முனிவன் பகை அனைத்தும் பரக்கச் சினம் கொண்ட ச்ரமம் தீரவோ! மாய மதுகைடபரை மடித் திட்ட இளைப்பாரவோ! ஒரு குறளாய் இரு நிலம் மூவடி மண்வேண்டி உலகனைத்தும் ஈரடியால் ஒடுக்கி ஒன்றும் தறாகவொண்ணா மாவலியை சிறையில் வைத்த ச்ரமம் தீரவோ! அண்டமும் இவ்வலைகடலும் அவணிகளுமெல் லாம் உண்டதனால் உண்டான விடாய் தீரவோ! பரந்திட்டு படுகடல் தன்னை இரந் திட்ட கைமேல் எறிதிரைமோத கரந்திட்டு நின்ற கடலைக்கலங்க சரந் தொட்ட களை யாரவோ! குரங்கினத்தாலே குறைகடல் தன்னை நெருக்கி அணைகட்டி நின் நீரிலங்கை அரக்கர் அவிய அகுகணையாலே நெருக்கிய ச்ரமம் தீரவோ! அளந்திட்டதூணை அவன் தட்ட ஆங்கே வளர்ந்திட்ட வானாகிச் சிங்கவுரு வாய் உள்ள தொட்டிரணியன் ஒன்மார்பகலம் பிளந்திட்ட ச்ரமம் தீரவோ! அடைந்திட்டமரர் கள் ஆழ்கடல் தன்னை மிடைந்திட்டு மந்தரம் மத்தாகநாட்டி வடம்சுற்றி வாசுகின் கயிறாக கடைந்திட்ட களையாரவோ! கலையிலங்கு மகலல்குல் அரக்கர் குலக்கொடியை காதோடு மூக்குடனறிய கதறியவளோடி தலையிலங்கை வைத்து மலையிலங்கை புகச்செய்த ச்ரமம் தீரவோ! வலிவணக்குவரை நெடுந்தோள் விராதைகொன்று வன்தமிழ் மாமுனி கொடுத்த வரிவில் வாங்கி கலைவணக்கி நோக்கரக்கி மூக்கை நீக்கி கரனோடு தூடணன் தன் உயிரை வாங்கி சிலை வணக்கி மான்மறிய வெய்த ச்ரமம் தீரவோ! ஆநிரை மேய்க்க நீபோதி அருமருந் தாவதறியாய் கானகமெல்லாம் திரிந்த உன் கரியதிருமேனி வாட்டம் தீரவோ! பூமகளும் பார்மகளும் புகழ்ந்து தந்த போக மயக்காரவோ! பார்மகளைப் பிரித்து உடம் பதைத்து நின்ற தாபம் தீரவோ! உத்தம வமர்த்தவ அவைத்ததோரெழில் தருயர்த்த கணையால் அத்திரவரக்கன் முடிபத்துமொரு கொத்தென உதிர்த்ததனால் உண்டான விடாய் தீரவோ!

தோளிணைமேலும் நண்மார்பின்மேலும் சுடர்முடிமேலும் தாளிணைமேலும் புணைந்த தண்ணற்துழாய்நாண அம்மனார் தேவீர் திருமகள் மண்மகள் நீலாமுதலா எல்லாத்தேவி யரும் தன்னுடனே திகழ்ந்து நிற்க மாணிக்கம்- கட்டி வைரமிடைகட்டி ஆணிப்பொன்னால் செய்த திருமஞ்சன வேதியிலே எழுந்தருளி யிருந்து நம் விகனசாசாரியன் கண்டுகளித்து பல்லாண்டுபாட, அடியோமோடும் நின் னோடும் பிரிவின்றி ஆயிரம் பல்லாண்டு, வன் பெருவானகமுய்ய, அமரருய்ய மண்ணுய்ய மண்ணுலகில் மனுசருய்ய துன்பமிகு துயரகல அயர்வொன்னில்லா சுகம்வளர அகமகிழும் தொண்டர்வாழ என்மணியே! மாணிக்கமே! என்னுடைய இன்னமுதே! மஞ்சனமாடி அருள் வதே!

ஜெயவிஜயீ பவ! அருளப்பாடு ஸஹஸ்ர தாரா சங்கதாரா, பத்மதாரா பட்டர் மங்கள புருஷஸூக்தம்!!

ஃ ஃ ஃ

With Best Compliments From:

Iskcon Lion S. Kalyansundar (Prop)

Phone : Showroom : 566874 Extn.
Office : 568989
Resi : 6266675 6262943

Sri Balaji Mirror Industries

Mfrs : Redrose, Kaiki Horse, Seiko Japan Plate Glass, Mirrors, Grey & Gold Decorative Mirrors.

Dealers in : All Kinds of Indian & Imported Glasses Mirror

Office : 74/12, New Lala Market, Devaraja Mudali Street, Madras-3.

Showroom : 3&4, Shop No.6 Subramniyam Lane, Near Devaraja Mudali Street,

Factory : 9, Venkatachalam Lane, Park Town, MADRAS-3.

With Best Compliments From:

Phone : Offi : 562564
Resi : 564924

S.R. TRADERS

Glass & Plywoods Merchants

16, Venkatachalam Lane,
Devaraja Mudali Street,
MADRAS-3.

With Best Compliments From

Phone : 585080
587043 p.p.

DEVI ENTERPRISES

Dealers in :

Wholesale Stainless Steel Utenslls

21, Ravan Iyer Street, Ist Floor,

Madras-3.

Opp. Gujarat Hospital

With Best Compliments From

G. Premkumar
Proprietor

Phone : 580448 569708, 586058

KUMARAN ELECTRIC STORE

Dealers in Electrical & Industrial Govt. Dept. Suppliers

20, Kasi Chetty Street,
3rd Floor, Shop No. 93.
MADRAS-600079.

With Best Compliments From

K.N.R. Glass & Plywood House

Dealers in : Pilco & Warrior Mirrors
and All Kinds of Glasses, Plywoods, Hardboard etc.,
Stockist : Triveni Sheet Glass Works Ltd.
Gujarat Guardian Limited

72, Devaraja Mudali Street,
Madras-3.

Phone : 565191 Res : 4822080

K.N. Rajendran

With Best Compliments From

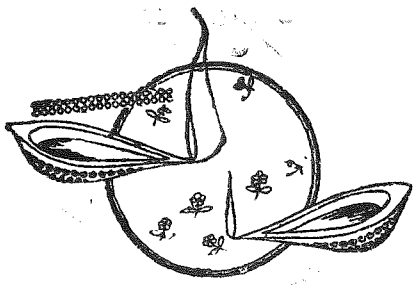

Sreevatsa Industries

545/2, Mugalivakkam,
Porur, Madras-600 116.

Phone : 2342159

ஸ்ரீ

ஸ்ரீமத்விகநஸமஹாகுராவ நம :

ஒளியேற்றுவோம்

((மதுராந்தகம் S. ரகுவீரன் M.A., M.A., M.Ed.,)

முப்போதும் திருமேனி தீண்டிடும் குலத்தவர்
எனும் பெருமை கொண்டவர் நாம்
எப்போதும் தப்பாமல் எம்பிரான் நாரணன்
தமக்கடிமை பூண்டவர் நாம்
கற்பதும் காண்பதும் கணமும் நினைவகலாது
கடமையே அர்ச்சகத்வம்
கண்கண்ட தெய்வமாம் கலியுகவரதன்மலை
திருப்பதியே சாட்சியாகும்

பிறப்பினால் பெருமை பெறும் குலமதனில் தோன்றினோம்
சிறப்பினைச் செயலில் காண்போம்
இறப்பினும் குலப்பெருமை இறவாதிருந்திட
இறையும் நெறியதை மறந்திடோம்
விடியுமுனே குளிப்பதும் விரதமுறை முடிப்பதும்
விகனஸரைப் போற்றும் முறையும்
மடியுடனே ஜபதப முறையதனைப் போற்றியே
மாலுகக்கப் பணி செய்குவம்

அயல் பணியில் இருந்தாலும் அர்ச்சகன் நான் என
அகமகிழ்வு கொள்ளும் நிலையும்
அடுத்துவரும் அமலவனவன் ஆலயத்தில்
அர்ச்சைதனை ஆதரித்தும்
முடிந்தவரை விகஸனரின் திருவோணத் திருவிழாவை
முழுமையாய்க் கொண்டாடுவோம்
திருமணம் சீமந்தம் உபநயனம மற்றுமுள
சடங்குகளை மதித்து நிற்போம்

உரியதோர் ஆசார்யன் உகக்கும் வண்ணம் பணிசெய்து
உய்தலே நம் கடமையே
நல்லதோர் வீணையைப்பெற்றபின் நாமெலாம்
நாதத்தை இழக்கலாமா !
அரியவன் தானுமே அர்ச்சையைக் காக்கவே
அரிதான அவதாரமே
உரியவர் நம்மவர் உரிமையைப் போற்றுவோம்
நம்மிலும் ஒளியேற்றுவோம் !!

With Best Compliments From

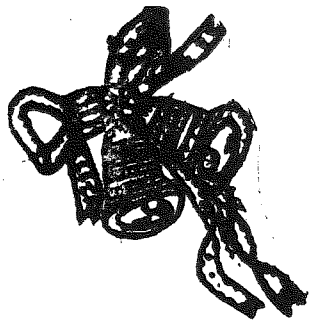

EVEREADY COLOUR COATS

(Powder Coating and Fabricated)

No. 9, Ellaiamman Koil Street,

West Mambalam,

MADRAS-600033.

Phone : 4820432

With Best Compliments From

KARUR VYSYA BANK LTD

Central Office

KARUR-639 002.

KVB Stock Invest

* Truly Value-added Convenient Way to invest in shares
* Interest at 10% p.a. for 60 days
* Issued Free of cost
* Available in required denominations

ALSO offers various attractive Deposit Schemes to suit your requirements

For more details
Walk into our Branch Closer to you.
You have everything to gain

With Best Compliments From

The Modern Lace Garland Mart

Prop. K. Alavandar Chetty Son

24, Devaraja Mudali Street,

MADRAS-3.

With Best Compliments From

KANNAN CHEMICALS

M'rs of : Zinc Oxide White Seal

Factory :

Kurambagaram,
Nedungadu-609 603.
Pondicherry State

Office :

84, Arya Gowder Road,
West Mambalam,
Madras-33.

Phone : 423628

With Best Compliments From:

Phone : Fact: 551193
Offi: 36877

Sri Balaji Steel Industries

Mfrs. : **Steel Hingos, Padlocks, Cot Bolts, Ox Aldrops & other Hardware Door Fittings**

38, Venkatachala Mudali Street,
MADRAS-3.

&

T.G.R. & Co.,

Hardware Merchants

18, Venkatachala Mudali Street,
MADRAS-600003.

With Best Compliments From:

HITESH ELECTRICALS

3, Badariah Garden Street,

MADRAS-3.

Specialist In :

Telephone Cables, Panel Board Cables,
Control Cables, Multicore Cables

With Best Compliments From

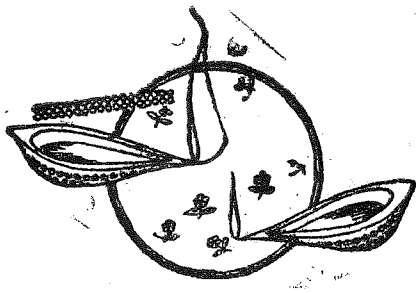

Phone : 583432

SRI RAMDEV FANCY STORE

Dealers in :

Quality Harpins, Tokyo Earrings, Tops, Necklace Bangles, Plastic goods, Ladies Purse & all kinds of latest style immitation Jewellery etc.,

40, Perumal Mudali Street,
Madras-79.

Sanwaldas
S/o. Ghevardasji Vaishnav
At Post-Basda-Dhanji
Dist-Jalore-343028

With Best Compliments From

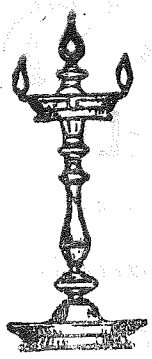

SRI RAJA RAJESWARI GARMENTS

SANTHOSHIMA STYLES
VINI TEXEXPORT

No. 5, Babu Rajendra Prasad Road,
West Mambalam,
MADRAS-33.

Phone : 483 4310, 4833467
Fax : 4833467

With Best Compliments From

PATHY ELECTRICALS

Electrical Dealer

33, Ranganathan Street,

T. Nagar, Madras-17.

Phone : **4343824**

VISIT and DHARSAN

Sree Bhuvaneshwari Ambal

Pudukottai

Sree Skandasramam

Salem

Dathagiri Sendamangalam

With Best Compliments From

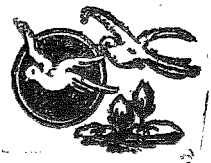

Shree Prabhu Electricals

17, Ramanuja Iyer Street,

MADRAS-600 079.

Phone : 527332, 522844

With Best Compliments From

M/s Veer Electricals

78, N.S.C. Bose Road, First Floor,

(Upstairs Sri Iyyapa Swamy Kandaswamy Booking Office)

MADRAS-79.

Phone : 585994, 583954 580933

Resi : 5224031

House of Lighting Fittings Lamps Chokes
Spt in Energy Saving & Electronics

With Best Compliments From :

Bhawarlal Suresh Kumar Jain

Distributor of Surya Lamps and Fixtures

Dealer of All Electrical Goods

No. 4, Badriah Garden Street,

N.S.C. Bose Road,

MADRAS-600 079.

With Best Compliments From :

VARDHMAN ELECTRICALS

Dealing in Wires and Cables

33, Strotten Muthia Mudali Street,

MADRAS-79.

Phone : 569063

With Best Compliments from

Phone : 8272233
Fax : 8257121

HARITA FINANCE LIMITED

8, Haddows Road,
Madras - 600 006.

With Best Compliments from

BRING HOME LAKSHMI

PROSPERITY, WELLBEING, GOOD FORTUNE
POWER THROUGH ATTRACTIVE DEPOSIT SCHEMES

FROM

A TVS COMPANY

L M C
LAKSHMI MOTOR CREDIT LTD.,

LAKSHMI AISWARAYAM	- Long term savings for young people with freedom of withdrawal
LAKSHMI KALYANAM	- Long term savings for marriage of children & other special needs
LAKSHMI SAMPOORNAM	- Retirement plan for fixed monthly income

CONTACT

LAKSHMI MOTOR CREDIT LTD

Regd. Office :
"JAYALAKSHMI ESTATES"
8, Haddows Road,
Nungambakkam,
Madras - 600 006.
Phone - 8272657/8272233

Administrative Office :
12, Hosur Road,
CVR Buildings,
Bangalore - 560 027.
Phone - 2211483/2211274

Deposits - Hire Purchase - Leasing - Financial Services